Ta-Kung-Pao
342 Hennessy Road
Hong Kong
督印人 費彝民
第二萬三千四百〇五號
地址：香港軒尼詩道三四二號
電話總機：七四八二一一
今日出紙兩大張 零售港幣一毫
香港有利印務有限公司承印

# 大公報

## 毛主席語錄

敵人一天天爛下去，
我們一天天好起來。

# 大慶油田建設生產破紀錄 提前兩年達到三個五年計劃指標

## 一鑽井隊連創世界紀錄 一油區八年高產創油田史奇迹

【本報訊】據新華社北京四日電：各地工人、貧下中農以雄偉的氣魄，高昂的鬥志，昂首闊步跨入光輝燦爛的一九六九年。在新的一年開始的時候，廣大革命羣衆懷着無限忠於偉大領袖毛主席的深厚無產階級感情，認眞學習毛主席的最新指示，學習「人民日報」、「紅旗」雜誌、「解放軍報」元旦社論。他們回顧一九六八年在毛主席革命路綫指引下，抓革命、促生產取得的偉大勝利，決心更高地舉起毛澤東思想的偉大紅旗，用毛澤東思想統帥一切，認眞落實毛主席的最新指示，貫徹執行毛主席「抓革命，促生產，促工作，促戰備」的偉大方針，創造革命、生產雙勝利的新成就，迎接偉大的、光榮的、正確的中國共產黨第九次全國代表大會的召開。

**大慶** 大慶革命委員會指出，高舉毛澤東思想偉大紅旗的大慶人，以優異的成績送走了勝利的一九六八年，迎來了光輝燦爛的一九六九年。

過去的一年，強大的精神力量推動生產建設突破了歷史上最高水平。原油生產和原油加工都提前完成國家計劃；油田建設規模和生產水平提前兩年多達到了第三個五年計劃規定的指標。這一勝利又一次證明，無產階級文化大革命是使我國社會生產力發展的一個強大推動力。

創造年進尺世界最高紀錄的一千二百零五鑽井隊去年又兩次創造快速打井的世界先進水平。煉油廠在文化大革命中三個生產車間創造了長周期安全運輸的世界新紀錄；焦化車間去年創造了具有國際水平微型切割器。大慶油田開發最早的一個區實現了八年穩產高產，在世界油田開發史上創造了奇迹。

英雄的大慶人決心在新的一年裏創造出新成績，迎接黨的第九次全國代表大會的召開。

### 鞍山多產鋼管萬二千噸

**鞍山** 鞍山市革命委員會指出，現在，礦工們正在掀起一個學習、討論、落實毛主席最新指示和元旦社論精神的熱潮，並為今年第一季度生產準備了充足的原料。奮戰在高爐上、平爐旁的鋼鐵工人豪邁地說：我們在一九六八年鬥、批、改的高潮中，革命取得偉大成就，生產紀錄不斷刷新。在新的一年裏，我們一定遵照毛主席「我們必須打破常規，盡量採用先進技術，在一個不太長的歷史時期內，把我國建設成為一個社會主義的現代化的強國」的偉大教導，以敢於攀登科學技術高峯的大無畏精神，多煉鋼，煉好鋼，為奪取無產階級文化大革命全面勝利立新功。戰鬥在軋機旁的無縫鋼管廠的工人說：去年我們為國家多生產一萬二千噸鋼管，產品成本降低百分之一點五。今年，我們更要以自力更生、勤儉節約、艱苦奮鬥的無產階級革命精神，創造出更大更新的成績，向黨的第九次全國代表大會獻禮。

### 雙鴨山革新技術千項

**雙鴨山** 黑龍江省雙鴨山煤礦革命委員會指出，雙鴨山礦區煤炭生產蒸蒸日上，提前四十八天完成了一九六八年煤炭生產計劃，出現持續躍進的新局面。在一九六八年內，試製成功創煤機採煤、電溜子集中控制裝置、晶體管放炮器等重大技術革新四十九項，小的革新項目一千多項，創造了日產最高紀錄，使生產水平不斷提高。

**鄭州** 鄭州鐵路局革命委員會說，十二月以來全局平均每日裝車數，較去年年初提高一倍以上，平均每日卸車數較去年年初提高將近兩倍，超過了歷史最高水平。

**江蘇** 江蘇省太倉縣洪涇大隊黨支部說，洪涇大隊一九六八年奪得了糧食、棉花、油料和其他經濟作物全面豐收。夏糧作物產量超過歷史最高水平；秋熟水稻雖然遇到了幾十年未見過的嚴重蟲害，仍然獲得豐收，全大隊糧食總產量是合作化以來第二個高產年。

### 伊春林區木材生產上升

**伊春** 伊春林區革命委員會指出，我國最大木材生產基地——黑龍江省伊春林區呈現出「林海雪原熱浪高，紅松故鄉春雷早」的動人景象。去年木材生產逐季上升，全區提前十七天超額完成了全年木材生產計劃。在革命和生產雙勝利的大好形勢下，我們林區廣大革命職工昂首闊步地跨進了一九六九年。

# 我微型檢波器磁鋼遠超美帝蘇修產品

## 西安石油儀器廠攻克難關試製成功

【本報訊】據新華社北京三日電：西安石油儀器廠技術員潘玉銘在一九六九年第一期「紅旗」雜誌上發表題為「同工人結合一輩子」的文章。文章說，七年多來，我遵循毛主席關於知識份子「一定要和廣大工農羣衆結合在一塊」的教導，和工人同吃、同住、同勞動，不斷改造自己的舊思想，舊習氣，在工人的教育和幫助下，不斷戰勝修正主義思想的侵蝕，並和工人一起，搞成了二十多項技術革新，其中微型檢波器磁鋼一項，超過了美國的同類型的產品。

文章說，一九六五年，我們小組接受試製微型檢波器磁鋼這種新產品的任務。剛剛開始時，困難很大，但都沒有工人階級為國爭先，為毛主席爭氣的志氣大。沒有原料，我們和工人一起在廢料堆裏找；沒有資料，我們同工人一起在實幹中摸索積累。在克服了磁鋼需要的耐高溫的模殼後，又碰上了磁鋼取向、磁鋼變形和技術設備上一系列難關，但被我們一一攻克下來。在試驗的關鍵時刻，在一千多度的高溫爐旁，有的工人同志灼傷了皮膚，燒傷了手指，但仍堅持不下火綫。為了攻下試驗難關，有的工人同志甚至冒着生命危險，戴着石棉手套，雙手伸進高溫爐掉出熾熱的模殼去澆鑄，經過反覆試驗，多次失敗，終於試製成功了微型檢波器磁鋼，把美帝、蘇修遠遠地拋在後面。

# 巨型貫穿式深孔鏜床

## 滬重型機床廠製成功

【據新華社上海四日電】在奪取無產階級文化大革命全面勝利的凱歌聲中，我國自行設計的巨型貫穿式深孔鏜床，最近在上海重型機床廠製造成功。這是毛主席無產階級革命路綫的一個勝利，是無產階級文化大革命的又一成果。

廣大工人羣衆遵照毛主席「中國人民有志氣，有能力，一定要在不遠的將來，趕上和超過世界先進水平」的教導，同工人出身的技術人員一起，發揚自力更生、奮發圖強的革命精神，克服了一個又一個的困難，只花了四個多月的時間就完成了設計工作。

當這台機床進行總裝時，黨的八屆擴大的十二中全會公報發表了。毛主席的最新指示和全會公報，給廣大工人羣衆增添了無窮的革命幹勁。他們夜以繼日的奮戰，勝利地完成了巨型貫穿式深孔鏜床的試製任務。這台機床從設計到製造，全部都是由工人和工人出身的技術員完成的，總共花了不到一年的時間。

（圖為巨型貫穿式深孔鏜床）

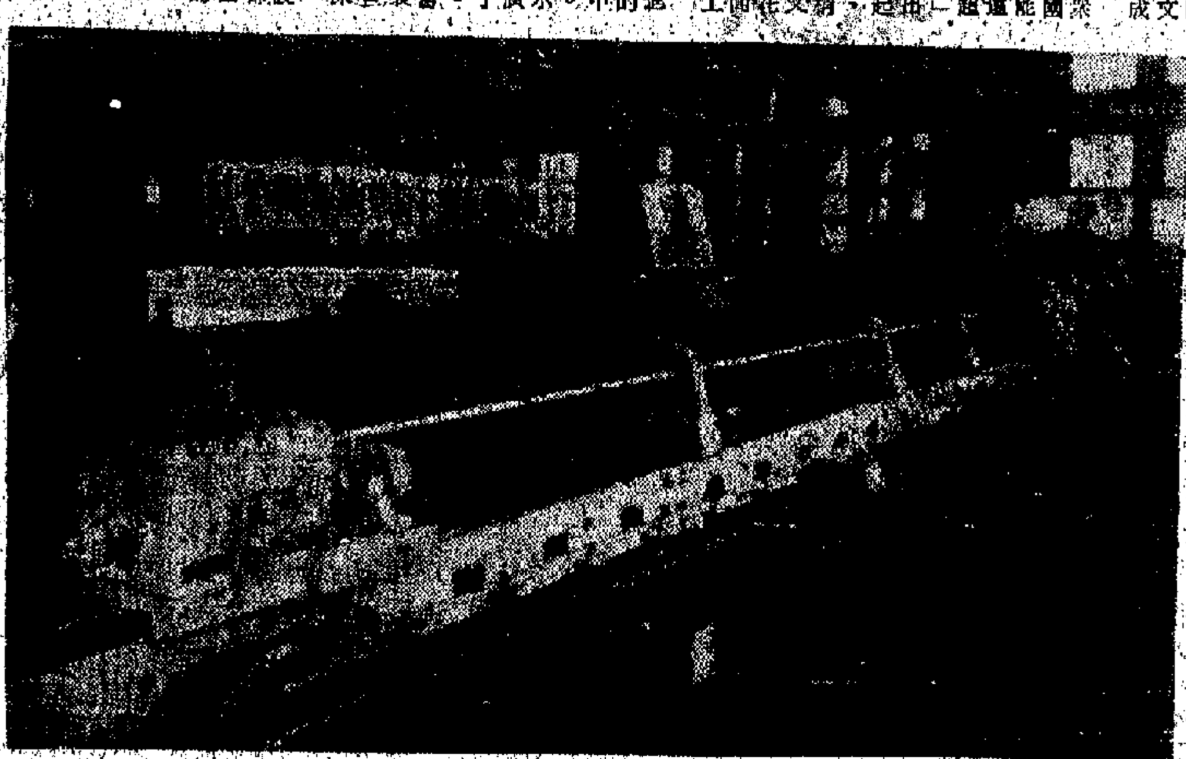

# 一九五二年以來首次 美全國煉油工人六萬人昨大罷工

## 廿間油公司受影響 煉油可能陷於癱瘓

【路透社科羅拉多四日電】煉油工人六萬多名，已於今天一早開始全國性的罷工。這次罷工是要求增加工資。沿大西洋海岸的夜班工人由午夜後一分鐘——預定罷工開始時間——起停工。據此間汽油化學及原子工人國際工會發言人說，此次罷工甚有秩序，煉油廠及其四週已有安全防備。二十餘間大油公司及若干獨立油商均將受到罷工的影響。

此次發動罷工，是因為全國各地繼續談判均無進展。工會要求在二十三個月的合同內每小時增加工資七十二仙，並增加其他福利金。各公司資方至多僅願增加該數的一半。

【美聯社科羅拉多丹佛四日電】汽油化學原子工人國際工會說，該會所屬東海岸煉油廠工人現已開始有秩序的罷工，至星期六午夜一分將遍及全國。

該會所屬會員六萬人，多數是煉油廠工人。他們此次舉行全國性罷工，是一九五二年以來的首次。

工會發言人說，煉油廠假若在保養上發生問題，煉油工作可能陷於癱瘓。

# 北愛爾蘭昨有衝突

## 天主教民權分子遊行到倫敦德里遇伏

### 瓦石與汽油彈齊飛 兩天五十多人受傷

【美聯社北愛爾蘭倫敦德里四日電】因支持民權運動的羣衆潛過警衛綫和城內市民混合起來，結果倫敦德里市中心又發生打鬥。

屠戶街成為衝突的中心，一時瓦石紛飛，拳足交加。

警察將示威羣衆逼出城外，然後佈置警衛綫用擋牌抵擋密如雨點的瓦石，有些警察亦用瓦礫石還擲。受傷者由救傷車載去，但不知傷害究有若干人。

城內的示威羣衆已減至數百人，但在外綫仍有一千五百人和警察對抗。

【美聯社北愛爾蘭倫敦德里四日電】北愛爾蘭天主教民權示威遊行者今天行近還襄，一場衝突於是發生。

新教徒激烈分子擁擠在示威羣衆將行經之處。當示威羣衆走近時，新教徒擁出大批瓦石及汽油燃燒彈，至少有十二人受傷，有些傷勢甚重。

遊行羣衆在倫敦德里市外六哩遇伏。他們由貝爾法斯特出發，路行四天，最後目標是倫敦德里。

警察原已向遊行者保證安全通過，但新教徒結隊把住橋頭不准通過。警察用警棍向新教徒們衝鋒，於是大批瓦石及汽油燃燒彈由附近高地紛紛向橋上擲來。

有些遊行羣衆散開在公路兩旁，至少有五人被包圍，被反示威羣衆用棍毒打。

倫敦德里城內早已發生騷動，示威羣衆將到時，空氣突然緊張。貝爾法斯特昨天曾一度發生騷動，有四十人受傷，內有警察八名。

此間在四個月前已發生騷動，因民權運動者指責北愛爾蘭的天主教徒——一百五十萬人口中的三分之一——在就業，住屋及投票權上均受到歧視。

【法新社倫敦德里四日電】約有一百名新教徒極端分子，今天以木棍為武器，等待着天主教民權分子遊行到倫敦德里。

這個遊行隊伍，目前估計有四百多人，他們從貝爾法斯特出發，經過四天的路程，定於今天下午到達倫敦德里。

倫敦德里市的店舖紛紛關門閉戶，唯恐再發生像昨天那樣的暴動。昨天的暴動中，有四十人受傷。

警察已據守各重要交通要點。昨天的衝突中，由於天主教徒試圖衝進市政大樓，警察使用了水砲。當時新教徒領袖帕斯利牧師正在發表講話。

# 圖把經濟困難轉嫁工人 英擬通過限制罷工

## 此舉將遭到工會和逾百工黨議員反對

【美聯社倫敦四日電】威爾遜政府今天似已着手限制妨害英國經濟的突擊罷工，並計劃以立法手段限制罷工的權利。

據接近政府方面人士說，經過昨晚六小時的內閣會議，擁有會員八萬人的就業生產大臣卡斯爾夫人的計劃，相信政府已通過。

擁有會員八萬人的制圖師技術人員協會現已表示抗議，稱此種辦法為「違反工會的」。

有一位工業評論員說，政府若通過此種辦法，就要冒着這樣的危險，即工黨議員一百多人公開反對，以及同工會發生衝突並失掉工人的選票等。

# 美軍機侵入江蘇

## 我提出嚴重警告

【新華社北京四日電】一月四日九時零七分至九時十八分，美國軍用飛機一架，侵入我江蘇省鹽城以東地區領海上空。對於美國軍用飛機的這種軍事挑釁，我外交部發言人奉命提出第四百六十六次嚴重警告。

## 倫敦大霧 空航停頓

【美聯社倫敦四日電】倫敦今天大霧，機場活動全部陷入停頓。原定來倫敦的飛機均改往曼徹斯特降落，但由美國來的民航機則有若干架直飛法蘭克福，未飛倫敦。

改往曼徹斯特降落的飛機內有贊比亞總統卡翁達及斯威士蘭和里索托代表團所乘的飛機。他們同是到倫敦來出席本週開幕的英聯邦會議的。

## 柬駐華大使離任

【新華社北京四日電】柬埔寨王國駐中國大使張岡本今日離開北京。

# 抗議外國干涉尼政局 尼日利亞學生示威

## 衝美英機構毀掛旗

### 標語上寫口號：「打倒山姆叔叔」

【法新社尼日利亞拉哥斯四日電】西部邦首府伊班丹今天有學生示威，抗議外國干涉尼日利亞政局。示威學生用石塊投擲英美兩國機構，並撕毀兩國國旗。

警察施放催淚彈將示威學生從英國高級專員公署大樓和美國新聞處門前驅散。

一羣來自伊班丹大學約五百名學生和教職員，在伊班丹市大街遊行，開始他們的抗議行動。

示威羣衆用石塊投擲英國高級專員公署和美國新聞處。他們打爛英美新聞處大門的玻璃，並將美國新聞處的旗桿上的國旗扯下撕毀。在英國高級專員公署前面，有些示威者爬上屋頂放火燒米字旗。

示威隊伍攜帶的標語牌上寫的口號，包括有「北大西洋公約組織滾出去」和「打倒山姆叔叔」。

# 大小手術不用縫線和包紮 「醫用黏合劑」受歡迎

## 遼寧現已大批生產

### 去屆交易會各國來賓港澳同胞大讚讚產品

【本報訊】據中國新聞社消息：在無產階級文化大革命中，遼寧省遼陽化工廠試製成功的「醫用黏合劑」，在全國各地醫院廣泛臨床使用後，效果很好。事實一再證明，這種「醫用黏合劑」在治療外傷和作大小手術時，用它來黏合皮膚傷口和手術刀口，不用縫線和包紮，就能迅速黏合。一九六八年秋季在廣州舉辦的中國出口商品交易會上，這種「醫用黏合劑」展出後，受到了各國來賓、華僑和港澳同胞的歡迎和讚揚。

當前生產「醫用黏合劑」的遼寧省遼陽化工廠廣大革命職工，在中國共產黨第八屆擴大的第十二中全會公報的鼓舞下，高舉毛澤東思想偉大紅旗，為了滿足國內外革命羣衆的要求，狠抓生產，大搞技術革新，使「醫用黏合劑」產量大增，源源不斷地運往祖國各地。

# 我貿易團到達錫蘭 技術組助建紡織廠

## 錫總理接見林海雲並進行會談

【新華社科倫坡三日電】錫蘭總理杜德利·森納那亞克三日接見了中國政府貿易代表團團長、對外貿易部代理部長林海雲，並同他進行了友好的談話。同時被接見的還有中國技術人員小組組長。這個小組負責為中國協助錫蘭興建一個紡織廠選擇廠址。

中國政府貿易代表團應錫蘭政府的邀請於一日到達科倫坡。二日，代表團同以糧食部長班達為首的錫蘭政府代表團進行了第一次貿易會談。

在會談開始時，班達部長首先致詞，回顧了自一九五二年錫中兩國簽訂第一個五年貿易協定以來的貿易發展情況。他說，錫中兩國的貿易協定無疑有助於我們兩國的經濟發展。他說，錫中兩國之間的貿易會談始終是本着親切友好的精神進行的。

林海雲致答詞說，在過去的十七年中，錫中兩國之間的貿易，一直是本着平等、互利和友好合作的精神進行的。這種經濟和貿易關係的不斷發展，促進了兩國政府和人民之間的友誼。

二日晚上，錫蘭商業和貿易部長費爾南多設宴招待中國政府貿易代表團。

華貨 裕園

# 中國陶瓷器介紹

一月四日起至十五日止

產地：景德鎮、醴陵、宜興、石灣、北京、汕頭、唐山、淄博、德化、河南、欽州、龍泉。
彩工：油彩、粉彩、變釉、黃釉、黑釉、青花、豆青、米通、釉花、彫金、廣彩、琺瑯。
日用磁：中西餐具、茶具、咖啡具、整套零件均有。
陳設磁：勞動人民及模範人物塑像、創新各種塑像、花瓶、花盆、盆景盆、筆筒、水盂、人物鳥獸、仿古擺設、掛碟、掛屏、掛鐘座、魚缸花缸、瓷櫈几墩、平台樓閣、假山小橋。
附售品一律九折：雨花台石、圖石、各款石雕、石米、貝殼、塘泥、英石(假山用)、潮州與崇明水仙花頭、盤膠花籌。

優待九折 特價品九五折

總店三樓貨最齊全
分店同時舉行

# 五個「統一」迎接「九大」

葉綠文

一周綴語

七億中國人民滿懷信心，迎接一九六九年的到來。中央的兩報一刊，在元旦社論中對於新的一年作出了極其光明的展望，指出了這一年的重大意義。

在一九六九年裏，中國共產黨將召開第九次全國代表大會；無產階級文化大革命將取得全面勝利；中華人民共和國成立二十周年。從國內到國外，一九六九年在中國革命和世界革命的進程中將是極其重要的一年。

## 去年的大發展

在波瀾壯闊的文化大革命中，祖國上層建築各個領域都出現了深刻的革命變化，革命羣衆的創造和智慧，已經結出豐碩的果實，工農業生產熱氣騰騰，社會主義科學文化不斷發展。在新年前後，傳來的捷報很多。農業生產連續第七年大豐收，南京長江大橋提前七個月勝利完工通車，萬噸巨輪溯江駛抵漢口，天津電子工業大發展，全國化學工業大躍進，這一切都可以說明，我國的社會主義建設正出現新的飛躍。

在新年到來的前四天，我國成功地又爆炸了一顆氫彈，進行了一次新的熱核試驗。這標誌着我國核武器發展又有新的飛躍，又一次沉重地打擊了美帝、蘇修的核壟斷、核訛詐政策，對於世界各國人民的革命鬥爭，是一個大的鼓舞和支持。

所有這一切偉大的勝利，都是戰無不勝的毛澤東思想的勝利，都是偉大導師毛主席無產階級革命路線的勝利。在新的一年，七億中國人民必將獲得更偉大的勝利。

## 今年的新形勢

一九六九年的任務是光榮而艱巨的。偉大領袖毛主席最近教導說：「沒有民主，不可能有正確的集中，因爲大家意見分歧，沒有統一的認識，集中制就建立不起來。什麼叫集中？首先是要集中正確的意見。在集中正確意見的基礎上，做到統一認識，統一政策，統一計劃，統一指揮，統一行動，叫做集中統一。」簡言之，就是要做到五個「統一」。

毛主席的最新指示和中央兩報一刊元旦社論的發表，猶如驟吹的春風，迅速吹遍祖國廣闊的大地。各地革委會紛紛深入羣衆，集中羣衆的智慧，擬訂完成一九六九年各項任務的具體措施，認真執行民主集中制，作好五個「統一」，奪取文化大革命的全面勝利，迎接舉世矚目的「九大」的召開。

## 光輝思想的傳播

新華社在新年的第二天，報道了自文化大革命開始以來，毛主席的光輝著作的出版和發行數字。

從文化大革命勃興到去年十一月，我國共出版、發行了包括漢、蒙古、藏、維吾爾、哈薩克、朝鮮等各種文版的「毛澤東選集」一億五千多萬部，相當於文化大革命以前十五年出版總和的十三倍多。同一時期內，全國還出版、發行了「毛主席語錄」、「毛澤東著作選讀」一億四千多萬冊，「毛主席詩詞」七億四千多萬冊。

這樣的發行量，真正可以做到人人有語錄，戶戶有寶書。佔世界人口總數四分之一的中國人民，大學大用毛澤東思想，其意義是非常重大而深遠的。

## 六十年代最後一年

「世界革命進入了一個偉大的新時代。」去年的國際形勢發展，完全證明了毛主席這一科學論斷的英明和正確。在新的一年中，必將有更多的事實，爲這一科學論斷提供新的證據。

一九六九年是六十年代最後的一年。二十世紀六十年代是馬列主義、毛澤東思想同現代修正主義大論戰、大搏鬥，並取得偉大勝利的年代。這一年雖然只過去了四天，但已有許多跡象表明，美帝蘇修必將在這一年裏，遭遇到比去年更大的失敗。

中東的戰火正在燃燒，帝修的勾結更進一步，它們的醜臉面目暴露得更加明顯。那表的局勢不過世界整個局勢的一角。「美帝國主義和其他一切害人蟲已經準備好了自己的掘墓人，他們被埋葬的日子不會太長了。」隨着一九六九年的到來，他們的日子是更短了。

# 美宣佈與蘇「合作」加緊搞中東「停火」

## 蘇修向美表示正力迫阿拉伯放棄抗戰

## 以色列軍隊再挑釁昨猛烈攻擊約旦軍

【美聯社華盛頓四日電】美國現正計劃和蘇聯和其他國家會談，企圖加強在中東不穩的停火。

同時國務院官員說，十二月三十日蘇聯交給國務卿魯斯克的新聲明，較十二月十九日的前次的聲明表示莫斯科願在中東維持和平，並主張美蘇在此事上合作。十二月三十日的聲明內容更加詳細，主張談判逐步由阿拉伯國家放棄作戰行動，並使以色列退出前年六月所佔領阿拉伯國家的領土。

魯斯克在記者招待會上表明蘇聯並未提出關於中東的四國——包括美法兩國在內的會議。

美國從來反對四國會議，願以全力支持聯合國特別大使雅林。

法總統戴高樂依然主張舉行四國會議解除中東的緊張，但美國官員說，美國絕不參加，只有法國獨贊成此項辦法。

魯斯克說，美國不僅和阿拉伯國家及以色列磋商，並且和對中東有影響力的政府磋商，希望能借此發生效果。

所謂局外的國家是指蘇聯而言。官員們說，美國現正和阿拉伯、以色列直接交談和雙方均保持聯絡。

## 以機襲貝魯特機場

【法新社安曼四日電】據此間發言人今天的聲稱，約旦軍隊和以色列軍隊昨夜在塞米亞附近交火約三個鐘頭。他說，以色列軍先開火，約旦方面並無死傷。

約旦報紙今天均以頭版刊載約旦的消息，以地面戰事的實情與美國決定有關聯。

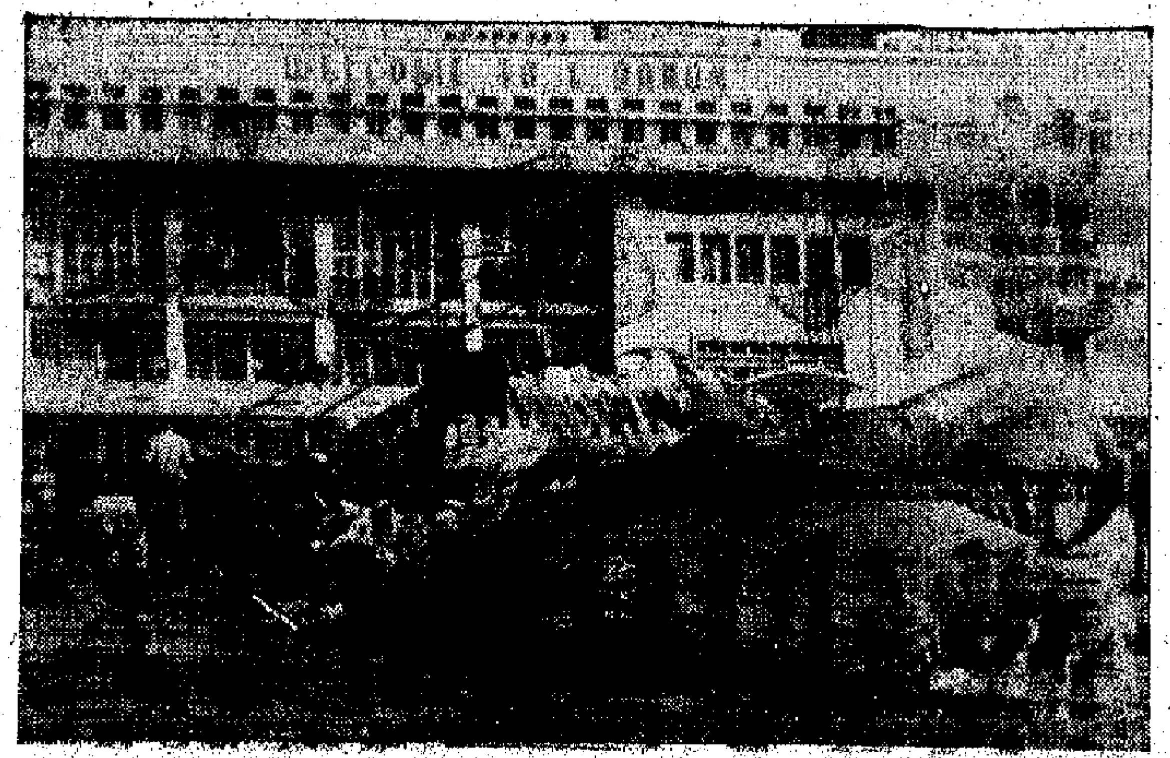

以色列軍機倫襲貝魯特機場

上月二十八日晚，以色列派出一批軍用飛機襲擊貝魯特機場，擊毀一批中東航空公司的民航機。圖爲被以色列軍機擊毀的「中東公司」的航機殘骸。（美聯社圖片）

# 開羅報紙要美負責

## 事後美向以色列「抗議」徒然「笑柄」

【新華社開羅二日電】開羅報紙連日來紛紛發表社論，揭露美帝國主義是以色列最近野蠻襲擊貝魯特機場事件的實際支持者。

「消息報」在社論中說：「以色列最近對貝魯特民用機場的侵略，是預謀的侵略，以色列長期以來一直在找機會進行這次侵略。」社論指出，這實際上是以色列在美國支持下所犯的種種罪行的繼續。

社論說，美國就這次襲擊對以色列提出所謂抗議，這不過是個「笑柄」。美國過去和現在都用飛機武器以色列，這些飛機是犯下這一罪行和其他罪行的武器。社論說，美國最近就向以色列提供「鬼怪式」飛機所作出的決定，社論說，如果美國認爲以色列襲擊貝魯特機場事件，就可以使我們或全世界相信，美國對以色列最近的侵略沒有責任，那就錯了。實際行動是我們懂得的唯一的語言。

「共和國報」二日的社論說：雖然美國在口頭上譴責以色列對貝魯特機場的襲擊，但它還繼續在行動上表示支持和鼓勵以色列，使她一而再地對我們來說的美國第六艦隊最近的舉動，對我們來說，根本不是什麼新鮮的事情，因爲我們知道美國是全力支持我們的敵人的。

「金字塔報」的社論說：「以色列的侵略肯定將不但向拉伯人，相反，以色列的這種行動只會給阿拉伯抵抗運動火上加油，阿拉伯抵抗運動將會日益壯大，直到它把以色列侵略者清除得到實現。」

## 法名畫在日被竊 京都警衛員自殺

【美聯社京都四日電】警方說，法國畫家特納克作品「瑪麗美蒂」名畫在京都國立美術館失竊的當晚，在那裏當值的一名警衛人員，已於今天自殺。

警方說，這名警衛名公井，五十五歲，割頸自殺，自殺前未留下任何字條，不過相信他是因爲感到對這張法國古畫有負責任而自殺的。這張古畫價值九萬七千二百二十二美元，據說十二月二十七日這間美術館開幕不久，便被發現這張畫被竊。

# 抗議以色列突襲機場

# 黎巴嫩學生明示威

## 數間大學學生相繼舉行罷課

【法新社貝魯特四日電】今天貝魯特又有一間大學參加抗議以色列突襲機場的罷課，這是相繼舉行的學生罷課中第三間大學。黎巴嫩的大學生抗議政府未能阻止以色列對機場的突襲，他們要求黎巴嫩政府實施徵兵制，並於星期一上街遊行示威。

阿拉伯大學學生已經罷課六天，今天參加罷課的是黎巴嫩唯一的國立大學，有三千五百名學生，是黎巴嫩規模最大的一間大學。

法國人辦的聖約瑟大學昨天已經參加罷課。

黎巴嫩唯一的國立大學學生已宣佈星期一實行罷課。

學生要求的是：強迫服兵役；將黎巴嫩經濟改組成戰時經濟；將審訊一切在以色列突襲時失職的市民軍人；承認黎巴嫩境內的自由戰士爲合法等等。

# 「流感」繼續肆虐美國

# 三週死亡三千多人

## 此數字只指一二二城市並非指全美

【美聯社阿特蘭大四日電】據衛生官員說，由十二月七日起在美國一百二十二個城市內死於「流感」肺炎者共三千五百九十四人，死亡率爲尋常的兩倍，預料在一兩星期內此種傳染病的猖獗更將達於頂點。

據阿特蘭大傳染研究所的報道，這些城市的死亡率，將不是因香港流感，則可減少一千六百餘人。

他們說，此項比較數字只是就一百二十二個城市而言，並非全國性的。在美國五十個州，除三個州外餘均發生香港流感。這三州是阿拉斯加、南卡羅來納和德克薩斯。

【美聯社紐約四日電】紐約市曼哈頓東邊低地住宅區發生一系列爆炸後，昨晚（星期五）有十三間公寓的住客三百多人離開他們的住所。警方說，早些時被發現的煤氣漏洞位置的時候。

有五人受傷，其中有兩名消防員。警方稱不喜，六個街口長的行人道被炸壞，停泊在路邊的汽車在爆炸中着火燃燒。

# 美侵越空軍損失大

# 價值近五十億美元

【美聯社西貢四日電】美國在越南戰爭中損失飛機的價值已接近五十億美元大關。目前美國已損失飛機四千五百六十八架。

美軍司令部今天發表的最新數字表示，自一九六一年一月一日以來，美國已損失定翼飛機二千四百九十三架，直升機二千二百七十五架，其中有些是敵人砲火擊落，有些是由於其他各種原因。

據西貢發表的最低限度的估計，普通飛機的損失共約四十三億美元，所謂普通飛機是指戰鬥轟炸機、貨運機、以及各種型式的偵察機。又直升機損失至少五億美元，總共四十八億美元。

自從去年十一月一日停炸北越以來，戰爭仍將消耗一定數量的直升機，同時預料單是被敵人砲火擊落的螺旋槳直升機，在數天以前將超過一千架大關。

# 伊朗昨地震

# 傷亡三百人

【路透社伊朗德黑蘭四日電】昨天伊朗發生地震後，才過了二十四小時，今天東北偏東的科拉山省又遭地震災害，這次地震中，估計有五十人喪生，三百人受傷。

死亡總數迄未經官方證實，不過有消息說，已有兩千人無家可歸，八百間房屋被毀。據說今天遭到地震災害的是德斯法拉樂縣的幾個與外界隔絕的村莊，其中有一個村莊已完全被夷爲平地，軍隊正在從瓦礫堆中發掘死難者。

【法新社德黑蘭四日電】「世界報」今天報道，昨天科拉山省發生的地震，約有一百人因而喪生，又有二百多人受傷。這次地震將好幾個村莊整個毀滅掉。

# 泰成立人民解放軍

## 泰愛國陣綫駐京代表說

# 革命戰爭入新階段

## 郭沫若出席重申中國支持泰人民鬥爭

【據新華社北京三日電】泰國愛國陣綫常駐國外代表處今天在北京舉行酒會，熱烈慶祝泰國愛國陣綫成立四周年。在酒會上，中外來賓同泰國朋友一起，熱烈歡慶泰國人民武裝日益發展壯大，在反對美帝及其走狗他儂——巴博傀儡集團的鬥爭中取得了光輝勝利。

郭沫若和我國其他有關方面的代表應邀出席了酒會。

泰國愛國陣綫常駐國外代表處代表帕樂·朱拉說，在酒會上首先講話。他列舉事實，介紹了泰國人民在泰國共產黨的英明領導下，在同美帝國主義及其走狗他儂——巴博傀儡集團進行的武裝鬥爭中所取得的勝利。他說，泰國人民的武裝鬥爭已經擴大到全國七十一個府中的三十一個府。泰國人民的各種形式的鬥爭中發展壯大，游擊戰爭地區已擴大。

帕樂·朱拉說，「毛主席教導我們：『沒有一個人民的軍隊，便沒有人民的一切。』」現在泰國人民有了一支由泰國共產黨締造的並在她的絕對領導下的軍隊——人民解放軍。我們最熱烈地歡呼和衷心祝賀泰國人民武裝力量發展成爲泰國人民解放軍，是熱烈地歡呼泰國共產黨所進行的人民戰爭提高到一個新的勝利的階段。

郭沫若在講話中熱烈讚揚英雄的泰國人民在高舉馬克思列寧主義毛澤東思想偉大紅旗的泰國共產黨領導下，在三年來的武裝鬥爭中取得了一個又一個勝利，已經打出了一片大好形勢。他說，泰國人民所進行的革命的武裝鬥爭，沉重地打擊了美帝國主義在泰國、在東南亞推行的侵略政策和戰爭政策，泰國人民武裝鬥爭所取得的輝煌勝利，又一次證明了人民戰爭的偉大威力。

郭沫若說，中國人民的偉大領袖毛主席教導我們：「敵人是不會自行消滅的。」美泰反動派目前正在玩弄反革命兩面手法，一面對人民武裝進行瘋狂的反革命清剿，一面又拋出「議會法」等誘餌，妄圖欺騙羣衆，腐蝕人民的武裝鬥爭。「搗亂，失敗，再搗亂，再失敗，直至滅亡」——這就是帝國主義和世界上一切反動派對待人民事業的邏輯，他們決不會違背這個邏輯的。」我們堅決相信，只要泰國革命人民把馬克思列寧主義毛澤東思想與泰國的革命實踐相結合，把革命的武裝鬥爭堅持下去，就一定會贏得革命的最後勝利。

郭沫若說，全世界反對美帝、蘇修的鬥爭高潮正在到來，世界革命已經進入了一個偉大的新時代。他說，經過無產階級文化大革命鍛鍊的中國七億人民，將更加有力地支持各國人民的革命鬥爭。我們將更加有力地支持泰國革命人民爭取革命的徹底勝利。

# 美印訓練西藏叛匪

# 對我進行顛覆活動

## 部分叛匪被編入印軍「山地作戰師」

## 對叛匪進行特務訓練派入中國境內

【新華社北京三日訊】新德里消息：印度反動政府在一九五九年策劃西藏上層反動集團叛亂失敗以後，近十年來，一直在美帝國主義的指使下，瘋狂地利用它豢養的西藏叛匪進行反對中國的顛覆破壞活動。一九六八年十二月三十日印度反動政府指使印度暴徒和在新德里的西藏叛匪聚衆中國大使館的駭人事件，就是它一貫利用西藏叛匪進行反華陰謀的又一罪證。

西藏叛亂被平定以後，西藏地區人民在中國各族人民的偉大領袖毛主席的領導下，在毛澤東思想的陽光照耀下，在社會主義的大道上，實勇前進，印度反動派實圖在西藏復辟農奴主的反動統治，把一切所謂僑民與印度勾結的拉薩叛匪，搗在前後，公然大量收容西藏叛匪，並且指使叛匪頭目達賴在印度成立所謂「流亡政府」，還頒布了什麼「西藏憲法」，利用叛匪進行種種反華的陰謀勾當。

幾年來，印度反動政府除給予叛匪大量金錢、物資和武器，並訓練了大批叛匪，指使他們向我西藏自治區進行武裝騷擾。印度反動政府還唆使西藏叛匪在靠近中國邊境的地區修築戰略公路，甚至把一部分叛匪編入印度侵略軍的「山地作戰師」，伺機侵擾我國領土。

印度反動政府成立了好幾個訓練中心，對西藏叛匪進行特務訓練，並把他們派入中國境內。一九六八年一月，印度反動政府和美帝國主義特務組織，在印度北方邦設立了一所所謂「西藏學高等學院」，對他們進行反華宣傳。

一九六七年三月，印度反動政府還資助叛匪出版反動刊物，進行反華宣傳。印度反動政府公開宣佈要利用叛匪進行反華活動。美國為首的外國反華勢力，也一直把西藏叛匪集團作爲反華工具。到十一月間曾去日本和日本的反動勢力勾結。他在日本時，受到日本反動政府的接待。

美帝國主義也一直利用西藏叛匪。美國中央情報局的特務機關直接操縱叛匪進行反華活動，並利用叛匪大量收集我國的情報。在美帝國主義唆使下，印度反動派不斷地把叛匪派入西藏進行破壞活動。

但是，美、印反動派的這些陰謀詭計，只能說明他們日暮途窮。西藏各族人民和全國人民一樣，堅決粉碎美帝、蘇修和印度反動派一切反華陰謀，誓做捍衛祖國神聖領土的堅強戰士。

# 法外匯儲備增加

## 上月增兩億美元

【路透社巴黎四日電】法國財政部今天宣佈，法國的黃金外匯儲備在十二月份內增加了二億一千四百六十萬美元。

法國的儲備因此增加到四十一億九千九百七十萬美元，並將法國由去年五月起因多次罷工在貨幣上所受之損失減少到二十六億八千一百萬美元。

# 日去年車禍死者

# 逾一萬四千二百

## 新年三天死一百零四人

【路透社東京四日電】日本警察廳今天說，日本交通情況惡化，去年交通失事共死一萬四千二百五十五人，較一九六七年更多三百五十一人。

本年新年三天假期內全國因交通失事而死亡者共達一百零四人，又是一個新紀錄。

## 中爪哇洪水爲患

【路透社雅加達四日電】據安塔拉通訊社今天報道，中爪哇巴倫縣發生大水，無家可歸的有二千多人。

# 英「吸煙有害論」者獲支持

英國近事

BBC道項決定，是響應十二月三十一日大除夕由廣告部主任菲爾頓利用事函通知各家香煙製造廠商，使這些廠商大大地吃了一驚。

BBC自詡「無綫廣播時報」，每期銷數超過四百三十萬份，「聽衆」銷數則稍遜。在英國廣播電台辦的兩家雜誌：「無綫廣播時報」和「聽衆」，決定自今年六月份開始，不再接受香煙廣告。作爲對「吸煙有害論」的支持，這兩家雜誌每年刊登的香煙廣告收費達五十萬鎊。

「無綫廣播時報」目登，贩四色廣告，接受六百鎊，黑白廣告，一版收三千六百鎊。自一九六五年八月起，英國就禁止在電視上放映香煙廣告，因此，這些廣告大部分轉到這些印刷品去了，如今年起，它們每年將失去香煙廣告一百萬鎊。儘管這個決定會影響英國的香煙廠商，英國的香煙廠商對BBC這個決定表示不高興，一位著名的香煙商人說：吸煙有害的說法甚囂塵上，而香煙的廣告雖然將在電視上消失，它們仍然充斥於報紙雜誌之中。

# 台灣航機多「老爺貨」

# 蔣美在顛頗事失

## 繼去年十二月即應淘汰「CD三」事失次進

【本報訊】台北消息：「中華航空公司」的一架DC三型客機，二日在台東高雄之間墜山失事，機上廿四人全部喪命。台北輿論界紛紛對此表示關切，指出這架飛機是從美國進口的老式舊機，飛機飛行時間已超過廿年，本應淘汰。

據說，中國時報說：這次慘案，主要是航機過於老舊，及機上裝置缺乏，且服役期限已滿所致。

據台北當局的有關人士透露，中華航空公司在去年二月，曾將DC三型機列入應淘汰之行列，並且一度封存不用，但後來由於沒有新的飛機接替，才重新使用了這種老爺飛機作客運。

新華社消息：「聯合報」說：「DC三型……」一年多來，航空界一連發生了多次失事，實在使人驚心的。空難事件，實在使人萬分的沉痛……自從一九六四年以來，空中「險象」屢生，「社會各界對此表示嚴重的不滿」。報紙指出，台灣的空難事件頻繁，「已經接近十四人」，由於三日晚間由東京飛抵台北。

# 「巴黎和談」的桌子問題

「巴黎和談」的桌子問題，一月二日下午又有了新發展。

一月二日，美國代表萬斯和北越代表何文樓會談了四小時另十分鐘，萬斯就南越方面提出了六項對案，提出了六項對案。

過去，雙方提出的方案基本上是圓形與分形之爭，所謂圓的對案基本上是四方形。前者強調雙方，後者強調四邊。這一次，美國提出的乃是圓形有方，有形對分形式的方案。六個方案如下圖：

第一圖：橢圓形，長線的兩邊是「雙方」代表，短線的兩邊坐秘書。第二圖：圓圓形，對分處擺兩張較低的方桌。第三圖：同上，但方桌與圓桌同高，略略伸出圓外。第四圖：圓桌形，中間劃一條綠線，分開；第五圖：圓形，中間一個對形；第六圖：長方桌，形對分綫。

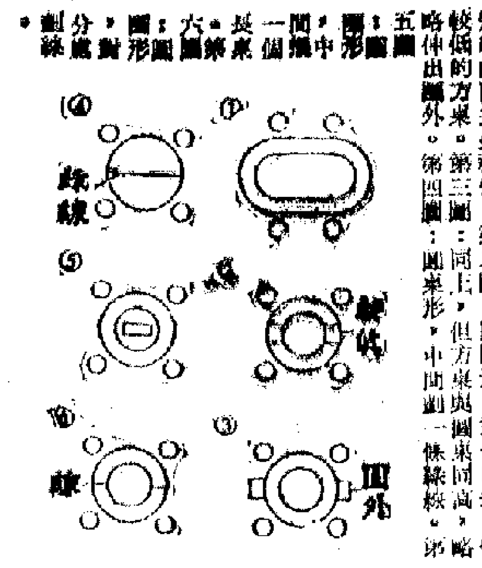


# 中東兵險保費港貨銷中東增加

# 元朗南華今火併

## 再次較量 各顯神通

元朗在「金禧杯」中曾以三比二擊敗南華，今次南華捲土重來，勢必報復，元朗亦以爲不可輕敵……

# 經濟週刊

第四十九期

## 美國經濟怎樣變？

——金刀

### 南越泥淖 美元拚殺

### 通貨膨脹 將再加劇

### 限制輸入 轉嫁困難

## 香港對中南美貿易展望

信峯

### 中南美來貨大增

去年香港對中南美的貿易總值，比一九六七年有所增加。頭十個月內，香港對中南美的出口及轉口輸出數值，為一億九千一百一十三萬元，比前年同期一億五千零一十五萬元增加百分之廿七；中南美各地輸港的貨值，則為一億六千八百九十萬元，比前年同期一億零四百五十五萬元增加百分之六十。來貨比去貨增加得更多，這是去年該種貿易的一個較大特點。

香港製品輸往中南美洲，前年只增加百分之七，去年則增加百分之廿二。這些數字再一次說明，前年港英當局一手製造了「五月事件」，實行白色恐怖，把香港的經濟推到一個嚴重地步，已使當時港貨增加輸往中南美，大受影響。

### 去貨集中五市場

去年港貨輸往中南美雖有較大增長，但對中南美輸出的總值，只比輸往中東地區略多；同時對中南美的全部出口生意，合起來也不及港貨輸新加坡一地之多。由此可見，港貨在中南美市場上所佔的銷售比例，還是很小很小。目前香港製品分別有銷往中南美三十多個國家和地區，但最大的銷場卻不外五處，即委內瑞拉、巴拿馬、墨西哥、法屬及荷屬西印度、牙買加等。在銷往中南美的香港製品中，差不多有七成是銷往這五處市場的。

### 委內瑞拉徵加稅

作為銷港製品在中南美的最大買家的委內瑞拉，去年十月初已因外匯情況惡化而大幅提高了多種入口貨稅，這使港貨輸去立時受到重大影響。因為輸往委內瑞拉的香港製品，有三分之一以上是塑膠玩具，電筒，手提燈，搪瓷器皿和其他五金製品，又佔三分之一，現在這些貨物輸去委內瑞拉，都要大增入口稅。其中塑膠玩具的入口稅率，有些猛增三倍，有些則更增近十倍。因此，去年十一月港貨銷委國的數值，已比十月急降三成多。又在第四季內，委內瑞拉商人不但沒有大宗的塑膠玩具訂單寄來，甚至他們原來訂下的貨物，亦有不少買家通知港商轉售與別地。在這種情況下，今年港貨輸往委內瑞拉，顯然將是易減難增。

### 墨西哥政局動盪

在去年頭十個月內，港貨輸往墨西哥共值一千五百二十萬元，比前年同期增六百二十萬元。這與「奧運會」有關。但是，去年十月在墨西哥舉行，當地市場對進口貨需求增加的學生運動，已使該國的經濟（特別是商業）大受打擊，甚至連「奧運會」也幾乎開不成。墨西哥的農業因雖頗多，去年國民總產值原來預計增加百分之七，但結果只增近百分之六點四。該國的政局動盪不安，已使港商在經營心理上增加顧慮。所以，去年墨西哥雖是港貨在中南美的第三個大市場，但今年這個地位能否保持得住，看來尚有疑問。

### 多國買貨將續減

秘魯、千里達與托巴哥、多米尼加、智利和厄瓜多爾等中南美地區，去年購買港貨均一致減少。[illegible]

### 巴西經濟大混亂

造成中南美洲人民日益貧困的一個主要原因，是美國壟斷資本家不斷在當地擴張經濟勢力，進行殘酷的剝削和驚人的掠奪。即以去年對香港輸出貨物最多的一個南美國家巴西為例，美政府就在當地扶殖了一個反動的軍事獨裁政權，現在巴西的主要工業，竟有七成是被外國資本（主要是美資）控制着的。巴西貨幣前年已貶值百分之三十九點五，去年又一共貶值四次。該國經濟混亂程度，於此可見一斑。

### 港商快華更審慎

[illegible]

## 補地價害苦業主

新民

### 港貨輸美 阻力漸大

### 補地價責得驚人

### 業主進退兩難

### 買樓要注意年期

### 又一種「搾」樓劇

## 巴西咖啡 今年減產

## 中東兵費大增 港貨銷去成本重

## 英國儲備再低跌 法限制旅遊開支

## 七日談

## 印度尼西亞的「發展」計劃

樊棣文

## 中東局勢與金價

一觀

## 美國原棉 出口減少

# 體育

## 再次較量 各顯神通 元朗南華今火併

### 如兩場統計球數相同將加時廿分鐘決鬥

## 週前打和今再決戰 愉園消防必有劇鬥

### 比賽獲勝者將與天天爭奪冠軍

## 流浪和嘉山一場辣撻波

### 險些爆火幸未出事

## 公民杯乒賽今續戰

### 十六場分港九兩個球室進行

## 星怡戰門票今公開預售

## 戰前瞻

## 元朗能否坐亞望冠

## 今日足球賽程


今天請早 鐵一胡

今續映 我來也 王小燕・江漢

過路財神

七彩鬧雞大喜劇 七彩難兄難弟 謝賢・周驄・江雪・陳齊頌

## 大窩口葵涌石梨貝十二萬人的大問題

# 水喉裝置須切合實際

# 交通醫療也急需改善

本報記者集體採訪

在大、葵、石三區徙置區採訪時，一場緊急性的批駁港英有關方面圖則的運動，正深入展開。每當記者訪問各住戶時，就可聽到居民強烈地指出兩種圖則優劣對比的事實。一種是水務局設計的水喉鐵破牆入廁房的圖則，這種圖則用居民的話說是：「不切合實際」。另一種圖則是居民在深入批駁水務局的圖則後而集體設計的符合居民利益的圖則（如圖）。

### 用水問題麻煩迭起

這兩種圖則是怎樣產生的？因為徙置區廣大居民的用水問題，向為港英有關當局漠視，使居民產生很大的不便。葵涌新區、石梨貝徙置區及大窩口徙置區三處十二萬居民，因為沒有水喉入屋的裝置，居民用水要到大廈內的水房（公共水喉）換取，諸多不便，尤其當煮飯、沖涼及放工的時候，到水房換取用水更為擠迫，常常使到走廊積水濕滑。倘若是在大窩口徙置區沖涼的話，先到水房換水返屋，無形中增加了居民很多麻煩。這樣一來一回，因為換水而摔倒受傷的事故，更是常常發生。葵涌新區曾經發生過有一名將近分娩的孕婦因換水摔倒要急送醫院搶救，險些演出慘劇。又有一個老翁（六十餘歲），挽水時因走廊濕滑跌傷了腰部，臥床多時。

由於用水問題而不斷引起的麻煩與事故，與日俱增，居民認為長此以往，將更不堪。於是，他們對港英這個「大業主」兩顧居民利益，在建築大廈時竟不設入屋水喉一點，很有意見，在紛紛提出要港英負責迅速改善這種不合理的供水措施。

### 港英漠視居民利益

但港英沒有接納居民這些合理的要求。很多居民為了改進自己的生活環境，便自己設法。去年七月間，葵涌新區居民自己動手，進行自費駁水喉引水到戶內使用。惟港英有關當局對此橫加干涉，竟然強拆去居民自費設置的水喉，即引起葵涌等區居民的極大不滿，群起反對。港英在全體居民團結力爭下，初步迫使港英將拆去了的水喉鐵交回居民，而且宣佈「讓水喉入屋」的決定，全部工程和費用概歸港英負責。港英工務局並於去年十一月公佈裝置入屋水喉工程圖則。

港英有關方面的水喉「破牆入床底」的圖則辦法，就在這時候出籠了。有的徙置區如石梨貝被強裝上了，而且是水喉鐵「破牆穿床底」式的裝法。居民對這類「破牆穿床底」的圖則，一看見就火爆，指出這種圖則，不合羣眾利益，也不切合實際。

### 居民圖則合情合理

居民們一致指出：這種安裝水喉辦法，即水管造入室內路線，先是沿兩戶之間相比的牆往上穿入，再由床底（伸入至小廚樓）的裝法，給居民帶來很大不便，且對身體健康有所影響。因為水管所經之處，都是睡床和傢具安放地，如遇潮濕或漏水，即造成損害。因此，居民普遍認為，港英有關當局應更改圖則。同時，他們還提出安裝水管路線和位置，以為妥善的辦法。

然居民所提出的水管入屋辦法是符合居民利益的。相反，港英所公佈的圖樣，只是慳材料，少出錢，但港英一意孤行，不理會居民的切身利益，只從大窩口徙置區第二十座推行這種不切合實際的裝置。水喉入屋的辦法，譬如該座三樓一數幢匠的家中，水喉穿牆入戶，透過床底越過五桶櫃後而出小廚樓。據他指出：如果水喉潮濕或漏水，他家中的衣物必然受潮損壞，受損失的當然是他。

### 交通不善車禍頻生

有鑒於港英圖則的不合實際，大、葵、石三徙置區居民重申切實可行的裝置水喉入屋辦法，要求港英必須負起應有責任，按照居民所繪就的圖則安設水喉。

大、葵、石的居民，除治安、食水、供電、醫療衛生等問題，就懸地向記者提出，望能及時解決外，他們還對交通、醫療設備等，也強烈地提出了他們的要求。

居住五萬人的大窩口居民提出，該區交通不安全，亦是迫切要解決的一條主要公路──大窩口道發生的車禍，在該區的危害居民安全至大。車禍頻繁的原因有三：㈠大窩口道為大窩口徙置區及鄰近的葵涌新區兩區約近十萬居民出入便當此道的主要交通孔道，故車輛來往非常頻密；㈡大窩口道路面甚窄，僅可容三車並排通過，而作雙程路使用，交通便形擠迫；㈢交通安全設施缺少，大窩口徙置區的大廈道口與大廈道交界處才設一輛助護馬線。

### 增派巴士實有必要

由於這三個原因，大窩口道車禍之多是使當地居民不安的。在兩星期前，大窩口道跟大廈道交界處的一輛玩馬線旁，就發生一宗嚴重車禍，有名十四、五歲少女被一輛工廠貨車撞倒，在送入醫院後不治死去。相隔一星期，在上述地點又發生一宗類似車禍，一輛載貨汽車將一名三歲女孩撞至重傷。

除車禍外，在那裏，居民要橫過馬路，往往也要等三、四分鐘，待車輛通過後才能匆匆跑過去，可見該地車輛交通之頻密。因此，該區居民希望交通能迅速改善。

石梨貝徙置區二萬餘居民，同樣為交通問題而感不便。該區雖有來往佐敦道碼頭、荃灣碼頭三線巴士，但只有十多輛車行走，班數甚少，居民多，每天早晨，該區巴士站均有數百人排長龍等候乘搭巴士上班返工。工人往往要一早起床趕着搭車，有些則要改搭九人車、白牌車等。另外，該處巴士站也經常有交通意外事件發生，原因多是巴士到一站後向後倒車，往往撞着途人。最近，該處就有一個老婦在巴士倒車時給撞傷了。因此，居民都希望能增加巴士行駛，特別在早上返工的時間要增派巴士行駛。

### 關心居民是真是假

大、葵、石三徙置區的醫療設備，居民也提出應予以改善。目前在有二萬餘人的石梨貝徙置區，只有兩間診療所。而擁有二十座徙置大廈的大窩口徙置區的四萬餘人，僅得一間診療所。居民有病須到荃灣去看醫生。

大窩口徙置區、葵涌新區、石梨貝徙置區及大窩口徙置區面臨的問題，居民一致要求港英負起責任，並迅速切實改善所存不合理的措施。

大、葵、石三區各種有關居民切身利益的問題，港英這個大業主還能熟視無睹？大業主不是擴唱「關心居民利益」的調調嗎？那麼，三區十二萬居民迫切希望解決的問題，港英應認真傾聽一下居民的呼聲，從速加以解決。

### 兩種圖則 兩種利益

圖右是居民在批駁港英的繪圖水喉「破牆入床底」圖則後集自己擬出的圖則，要滿居民要求水務局按照居民的圖則安裝水喉。左圖是港英繪的「不切合實際」的圖則。

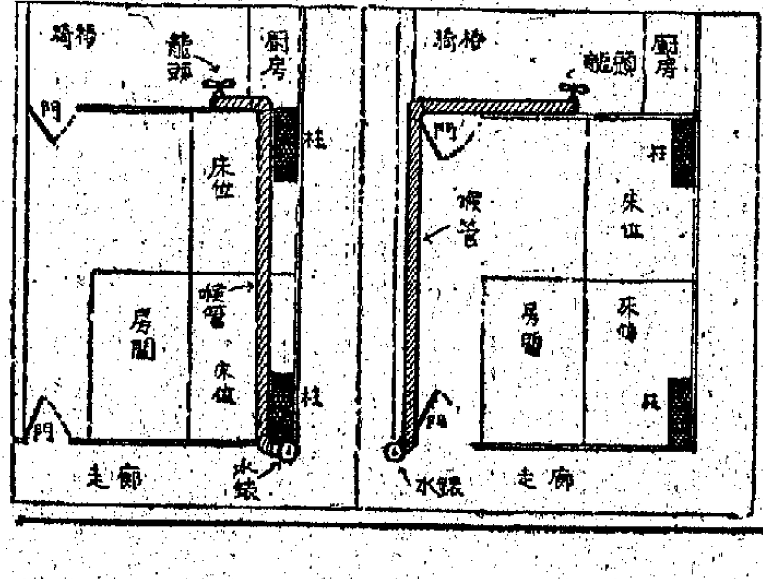


# 藏鴉片嗎啡值六百多萬

# 九龍破大毒窟

## 分藏高級住宅及大廈尾房 五男子被拘捕

## 毒品數量多 疑是國際毒販所有

【本報訊】一宗涉嫌價值六百五十萬元的國際販毒集團大藏毒案昨日下午在九龍破獲。港英緝私員先後在九龍城嘉林邊道五十二號地下及旺角西洋菜街二十號樂聲大廈十樓兩處地點，搜出鴉片二千四百磅和嗎啡一百磅，有五名男子被拘捕。

這宗大藏毒案是香港戰後以來搜獲毒品案中最大宗之一。被拘捕的五名男子，其中四名年齡在廿五歲至四十九歲之間，另一名年約五十六歲。他們已被落案，均被控藏毒罪，將於明（星期一）日上午在中央裁判署提堂。

九龍城嘉林邊道上址的一個毒窟，地處「高尚住宅區」，比較僻靜，據街坊說，這個毒窟以前是一間幼稚園的校舍，後來遷出，數月前租與數名男子。這幾個男子平時打扮樸素，也不見有女人結伴。他們每天大都在早晨七時離去，至八時回家，並經常用九人車從別處運載一箱箱「貨物」回來。現在看來，極有可能就是運載毒品。三數日前，街坊們見他們改用小型貨車運輸，也是一箱箱的搬入屋內收藏。昨日下午二時許，街坊目睹大批警探包圍這所房子，有四名男子被捕，還搜出數達二千多磅的生鴉片和一百磅的嗎啡。這些毒品都用膠袋裝着，警方根據經驗估計，以為每個袋裝收藏。初時，警方據搜所藏的數量為二點二磅（一公斤），後來進一步檢查，才發現有部份鴉片，每個包裝內所藏的毒品數量為四點五磅（兩公斤）之多。

警方在嘉林邊道搜出大批毒品後不久，又前往旺角西洋菜街二十號樂聲大廈十樓，在該樓一個房間內，搜出十六件生鴉片，再拘捕一名男子。

據街坊說，被捕的男子住在上址的尾房，個多月前，上址包租人貼出有尾房出租的街招，這名男子就是看了街招後前來租的，月租九十元。據說，他行動十分神秘，每日早出晚歸，有時在三更半夜偕同一名陌生女子回來，同屋住客也不知他的真正職業是什麼。昨日下午，警方來搜查時，他剛好外出未歸，警方便埋伏屋內，至下午五時許他剛剛然回家，乃當場被捕。

這次破獲的大藏毒案所藏的毒品數量如此龐大，顯然是國際販毒集團的一個藏毒窟。國際販毒集團長期以來就利用香港作為毒品的集散地，由海盜運來的毒品部分來自泰國。以近年搜獲的多宗大藏毒案為例，都直接或間接與國際販毒集團有關。較為轟動的有下面幾宗：㈠一九六五年二月在新界沙潭尾更生農場破獲的一宗國際運毒案，搜得毒品達兩噸，價值四百萬元。㈡一九六六年二月，在一艘泰國漁船上搜獲鴉片及海洛英四公斤。㈢一九六六年九月，在新界荃灣興業大廈二樓破獲一宗國際大藏毒案，一批警探被利用作緝藏運毒品的工具。這次搜出的生鴉片約三千磅，嗎啡三百磅，如將之配製海洛因出市場，可值二千七百多萬元。㈣一九六八年八月，在新界西貢大網仔截獲一批待運的毒品，包括一千四百磅生鴉片及一百磅嗎啡，價值四百萬元。

這些毒品的來源大部分來自泰國。香港毒品貨源不絕，香港毒品市場的毒品也從來沒有斷過市，而且批發和零售價不斷報漲，毒販操縱的毒品市場相當活躍。

# 戳破港英「新聞自由」謊話

# 沈啓林榮歸受歡迎

## 前年在正常採訪時竟被非法長期拘禁

## 昨勝利歸來前抗議港英迫害亟促放人

【本報訊】被港英非法拘捕囚禁黑獄十六個月另六天的香港商報記者沈啓林，昨晨勝利歸來，受到該報負責人及職工的熱烈歡迎。沈啓林出獄的時候，抗議港英迫害和毒打愛國新聞工作者及其他愛國同胞，促港英釋放在獄中的愛國新聞工作者，釋放在獄中的愛國同胞。

沈啓林是前年九月廿八日在執行正常採訪任務時被港英非法拘捕的。在出獄前夕，沈啓林向獄方抗議港英迫害和毒打愛國新聞工作者及愛國同胞，並要求全部釋放他們。

前年九月廿八日，沈啓林在「中央裁判署」執行正常的採訪任務時，遭到港英警員非法的拘捕，英帝警曾對他進行毒打，他的膝部受到嚴重的傷害。後來，他從域多利拘留所被非法囚禁開始，就需要一根手杖協助步行，體重劇減三十餘磅。昨晨，當沈啓林先生出獄時，曾要求取回在獄中用過的手杖，以便於步行，並作為港英法西斯當局對我愛國同胞迫害的罪證。但港英法於罪相暴露，竟大耍花招，不肯發還。

沈啓林勝利歸來後，受到商報職工敲鑼打鼓熱烈歡迎。該報全體職工於下午隆重地舉行了歡迎大會。

該報負責人及職工都講了話，沈啓林維護民族尊嚴的英勇行為，受到了表揚。大會並憤怒的指出：香港商報經理李少雄，南昌印務公司經理黎暖暉，香港商報記者陳子楽，以及其他的愛國新聞工作者，愛國同胞，仍被港英非法拘禁於黑獄中，他們仍受到虐待。港英必須從速釋放他們。

這是商報記者沈啟林昨日勝利歸來，商報負責人和職工在報社門前熱烈歡迎戰友的情景。

# 冷氣滾滾來

# 氣溫又將降

## 明晨氣溫較今更低

【本報訊】北方冷空氣滾滾南下，今晚明晨氣溫又將降低。今日是農曆「小寒」，隆冬景象可能從此來臨。

據廣東氣象台晚間報告，今晨本省北部最低氣溫四至六度，其餘地區則在五度以上。明晨最低氣溫將比今晨下降一到二度。汕頭專區海面今晚風力又將增至六至七級，風向東北。

本港天文台預測今晚強勁東北風，天陰有小陣雨，更冷，早晨氣溫約十二度。昨天最高氣溫十五點三度，最低十三點二度。

# 樂蒂遺產尚待解決

# 陳厚領回女兒明明

【本報訊】女影星樂蒂慘死後，遺留下的數項問題，有一項已有着落，另數項仍是謎中之謎。

已有着落的遺留問題之一，是其女兒小明明誰撫養？昨日陳厚明明已領養小明明了。陳厚仍住在青山道灣邸別墅，昨日已由有關人員，將小明明送往青山交由陳厚撫養。

樂蒂的遺產由誰接管問題？據警方表示，他準備通過律師樓，辦理樂蒂的遺產。待小明明長大後，再交由她處理。陳厚對樂蒂遺產問題，目前尚未表示意見。

樂蒂死因為何，自殺？謀殺？目前警方仍未公佈。據說，仍在進行調查中，可能傳訊有關人物，包括一名女子。

據說警方獲得了樂蒂生前撕出的三張支票的碎片及一些日記本的碎片，但未獲證實。警方人員曾在樂蒂家裏檢獲一張紙，上面有一些疑似是樂蒂生前所寫的字，但寫的什麼字呢，警方無透露，只說在研究中。

# 工友仗義合力擒賊

# 悍匪持械傷人突圍

## 中區加咸街爆竊案有激烈打鬥

## 上月罪案近千七百宗劫竊最多

【本報訊】盜竊案件無日無之，昨日一宗爆竊案中，三匪還刺傷見義勇為的街坊。

昨日上午十一時三十分左右，中區加咸街熱鬧街市附近住宅有三名悍匪破門入屋搜劫。該處是加咸街廿七號二樓，戶主張啓和逢燉光顧的為加咸街廿七號是位報販。昨晨他上班後，屋內空無一人。於是被賊所乘，撬門進內爆竊。上址樓下是達昌木箱廠，昨日有幾名工友開工，他們突聞樓上傳來拆撬東西的聲音，其中兩名伙記許源、許富立即執起工具斧頭，奔上二樓看個究竟。路經樓口已被撬開，屋內則有三名匪徒在翻箱倒櫃。

三匪見有人上來，便各執三角鑿衝出，許源首當其衝，被刺傷頭部，血流披面，隨後的許富工友等好用斧頭拒住三角鑿來勢，沒有受傷。三匪乘機奪門逃落樓梯，許等哄地葫蘆般由二樓打到地下，終被匪徒掙脫，其中一匪慌忙中將三角鑿丟棄於路旁，然後沿加咸街街市跑落大馬路，附近街坊見狀尾隨不捨，最後三匪在國際大廈附近消失在人叢中。上址被三匪爆去現款一百元及一對值八十元的派克水筆。

中環的加咸街廿七號，是幢新入伙不久的大廈，但却先後有三戶人家遭賊爆竊，可見賊匪猖獗。

幽馬地藍塘道六號八樓昨日亦遭爆竊，損失現款一百五十元及一個價值二千八百元的手錶。

昨日中午十二時，尖沙咀彌敦道美麗都大廈前，一名五十七歲美國籍西婦在橫過馬路時被扒手扒去手袋內一千多元現款。

旺角黃竹街十五號C四樓，昨天下午二時至五時半間，住客全家外出，竊賊乘虛而入偷去錶、鍊、衣物共值約一千二百元。據悉，竊賊可能用百合鑰匙打開大門入內搜竊。

【本報訊】六年年底匪徒猖獗，劫竊手法越來越多。據港英警務處消息……

# 美國電影害人

## 少年非法集團增多

▲英國海陸空三軍日間將在新界舉行一個名叫「魔鬼角」的演習，到時一批海軍將穿黑色軍服參加。索性把「魚」字取消，稱為「魔鬼」油留豈不更加貼切？

▲負責調查三合會和聯絡少年的「警司」說，「警方智時尚未組織提出數字，以說明其青年工作已獲全面性的勝利」。但他又說，係年前放映的美國片「夢斷城西」所描述的少年非法集團，香港「正在增長中」。

故意讓誨淫誨盜的英美電影大量放映以荼毒青少年，在這方面不是已經做出成績了麼？

▲港英當局據說正考慮將英國監獄法運用於本港刑法中。港英在香港施用英國式盜竊法，歷史則很悠久了。

▲黃大仙廉租屋因總電纜負荷過甚，建設委員會房屋經理表示「屋宇已經知道」，並在「在補救工作完成之前，必須輪流截斷對某層樓的電力供應」，他對此深表遺憾云云。如果住客輪流停止按時繳交租金，就此向「總經理」保證進住，將如何？

▲一個來自新界落關的女律師被委為「裁判司」，據說此為香港「開埠以來」的第二個「女裁判司」。

▲為港英殖民統治服務的「裁判司」，香港百年來並無一……

▲「防止自殺會」透露，去年二月十五日至十一月廿八個半月內，有四百九十五宗自殺案發生，遠遠超過前年全年三百三十七人自殺的紀錄。自殺案如此「繁榮」，大概應屬港英的「德政」了。

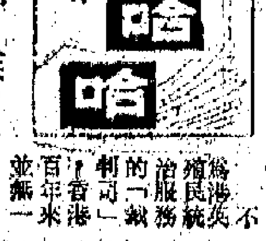


## 港英「德政」昭著

## 自殺人數遠超去載

# 潛服毒藥尋死獲救

# 落魄舞女感懷身世

## 嘆年華漸逝 悲好友自戕

【本報訊】目前在白宮酒店服食烈性毒品自殺死亡的舞女陳美麗，她生前的一位好友王容華，於昨天凌晨四時許，用烈酒混和安眠藥吞食，幸被同居者發覺，送院洗胃後已告無礙。

王容華（二十四歲），住百德新街華登大廈十×樓×座。以前她曾和陳美麗一起在某舞廳伴舞，故為好友。現在她仍在此舞廳工作。但最近她感到自己漸漸肥胖，而有一點自我恐懼，便有一天大了

陳美麗死後，她感觸很深，特別是前夕她參加了陳美麗的葬禮後，思前想後，心情更是悶悶不樂，竟於昨日凌晨吞食足可致命的大量安眠藥。

據與她同屋的人說，陳美麗死得很慘，她已經有了兩個孩子，但是家庭問題支大，被迫重披舞衣，不料在上班前夕，她就服毒死去。王容華可能因好友慘死而感懷身世，一時想不開而出此下策的。她們還……

港商赴台者鑒之

# 投資＝送命

## 小商林高在台枉死

【本報訊】被拉到台灣去「觀光」、「投資」的香港商人五十五歲的林高，在疑為「機擅山失事時」老撾「飛機撞山失事時」送掉性命。他在港的家人焦急之餘，派他的兩個兒子去台灣收屍，而死者妻子擔憂被敲在敲詐，怕她悲痛過分。

林高是廣東鶴山人，家有妻子及兒女九人，在九龍開設一間小型製衣廠。據說，林高於去年九月中到台灣去「觀光」、「勘察投資」，結果在上月卅一日乘台灣蔣幫的「老爺」飛機到台中、花蓮去，在飛機撞山時失蹤。台灣報紙在道名香港小商人死後還在說他……，將在九龍的工廠也遷往「台灣」，把這樣一個小型廠廠商也當肥肉來吞噬。

# 中東局勢緊張 炒家乘機炒起

# 本港金價續飛漲

## 飾金三四三 K金三一二交投多

【本報訊】金價又貴了。昨日市面金舖的飾金每兩要三百四十三元，比前天貴了三元；市場上買賣的K金期貨，昨日收市價比前日的收市價每兩也貴了兩元多，每兩要三百一十二元五毫。

金價所以貴，完全因中東局勢緊張，歐洲方面的金價上漲刺激使然。

金價上漲非自昨日始，週來已不斷波動，自從以色列襲擊貝魯特機場後，中東局勢緊張，倫敦金價上週五已升至四十二美元零五毫，這是去年五月以來最高價，此間市場的一些炒家，也就跟着把金價炒起。同時傳說，美國紐約石油克松上台，會提高黃金官價，對金價也有一些影響。因為歐洲金價報升，昨日市場的投機家紛紛落手買入，K金先後成交近一萬兩。K金開市價為每兩三一二．五元，比上日收市價高了二．三七五元，最高價曾升至三一二．七五元，最低價為三一二．二元，收市價見三一二．五元。平息。場外交收二千兩。

# 漢華中學招生

班級：日校──中一至中四及小學、幼稚園各級

夜校──中一至中五及小學各級

考期：日校──一月十二日（星期日）上午九時

夜校──一月十九日（星期日）下午七時半

校址：正校──西環青蓮台十號 電話：四六一七四六 四六一九四七

堅尼地城分教處：西環卑路乍街150－158號二樓 電話：四六九三六八

香港仔分教處：香港仔大道66－72號二樓 電話：九一○六九八

元朗分教處：元朗大馬路八十八號 電話：NT七六三○二九

校長：黃建立 夜中學校長：李鴻子


愛祖國 用國貨

雪花啤酒

買二庄枝大瓶 贈只壹杯水

每大瓶零售$1.10



NEC日電牌 23寸趟門三用電視機

新年期內特價五天 原價：$1,208 只售：$ 998

總代理：太平貿易行 九龍：彌敦道787號（近界限街口） 香港：中環恒生銀行大廈地下5B


澳穗 澳江 輪船 班期

【本報訊】澳門消息：一九六九年一月份澳門至廣州、江門的船期如下：「紅星一二五輪」逢雙日上午十一時開往廣州，「紅星二二五輪」逢單日上午九時開往江門。

第二張

澳羣眾美展受到讚賞和重視

特稿

由工聯會主辦的澳門羣眾美術展覽部分作品陳列，從去年十二月十五日開始在工人俱樂部展覽室舉行，到現在已歷時二十天。原定這個陳列在今天展出之後結束，但工聯會根據各業工人和各界同胞的需要，決定再延期一週，即到一月十二日為最後展出日期。各業工人和各界同胞可憑以前發出的參觀券到場參觀，不需受券上的日期限制。

# 國產旅行車風格獨特

## 觀眾及專業司機一致稱讚真係好

「國產十座位旅行車，真係好！」觀眾們在儀……物。道理何在？

親愛的讀者們，你知道國產十座位旅行車的誕生的故事？人們說，十座位旅行車，是文化大革命的產物，是毛澤東思想的產……

……慶祝、絡繹不絕地前往參觀，竭誠歡迎家長、街坊及各界友好前往參觀。

招待會有革命文藝演出和展覽等項目。在招待會中，家長和來賓滿懷激情地觀看了展覽。他們紛紛讚揚在愛國教育的薰陶下，他們的子女有了很好的變化。

【本報訊】海隆豐公學第二十二週年校慶活動，昨日起展開各項慶祝活動。

昨晚舉行慶祝會，該校負責人在會上致詞……紅旗，高舉愛國教育旗幟，奮勇前進！

大會後，師生還表演了革命文藝節目。

昨晚，該校舉行遊藝晚會，慶祝校慶及家長會九週年。到會家長、海隆豐同鄉及親友街坊非常踴躍，家長和海……

……來，該公司大量供應新產品，深受顧客歡迎。尤其該公司男、女、童服裝部及襯衣床上用品等部門，一個月來特別暢銷。目前，男、女、童服裝部均陸續有新品種上市。地庫傢私部新式新穎、手工精緻的套裝傢私，價格公道，又如一五贈送，免費送貨上門，連日來選購者不少。新年將臨，結婚、喬遷都需添置傢私，不妨前往參觀。

（最新型客貨輪 時速十八浬 航線 先生灣山）

大寶石 一月八日落貨 十日下午開行 直達石叻、庇能

貨客乘顧請到干諾道西廿四號二樓本公司接洽為荷

接洽部：四四五五一二 電話：四四八○二六（五條線）

客務部：四四二三八一

順昌航業有限公司啓

**特稿**

## 澳群眾美展受到讚賞和重視

由工聯會主辦的澳門群眾美術展覽部分作品陳列，從去年十二月十五日開始在工人俱樂部展覽室舉行，到現在已歷時二十天。原定這個陳列在今天展出之後結束，但工聯會根據各業工人和各界同胞的需要，決定再延期一週，即到一月十二日為最後展出日期。各業工人和各界同胞可憑以前發出的參觀券到場參觀，不需受券上的日期限制。

澳門群眾美展部分作品在香港的陳列，不但受到港九各業工人和各界同胞的讚賞和重視，而且引起了他們迫切要求自己也來創作，在香港也舉辦同類性質的群眾運動的願望。毛主席教導我們：「要使文藝很好地成為整個革命機器的一個組成部分，作為團結人民、教育人民、打擊敵人、消滅敵人的有力的武器，幫助人民同心同德地和敵人作鬥爭。」在反英抗暴鬥爭中，群眾性的革命文藝活動有了很大的發展，起了很大的作用。具有革命政治內容的歌曲、音樂、戲劇、舞蹈……，成為群眾熱烈歡迎的活動。群眾性的創作，群眾自己來排練，群眾演出，群眾一道來觀看。這個過程，也就是群眾發動起來學習和宣傳毛澤東思想的過程，是活學活用毛澤東思想群眾運動的一個重要組成部分。

# 香港群眾工藝美術創作熱潮在醞釀中

## 澳門群眾美展在香港發生重要影響

### 給港九工人同胞以深刻的啓發

一年多以來，革命文藝的茁長壯大，大大豐富了香港各業工人、各界同胞的精神生活，表達了廣大群眾愛國反帝的革命豪情，表達了廣大群眾對偉大領袖毛主席的無限忠誠和熱愛。現在，澳門同胞的群眾美術創作，又一次給港九工人、同胞以深刻的啓發。澳門同胞在貫徹毛主席的革命文藝路線上的創造，有光輝的成績，闖出了一條新的道路。澳門的工人、同胞以各種材料、各種技術所製作出來的多姿多采的作品，既有高度的政治內容，又有相當完美的藝術形式。像「東風號」、「和平號」和魚雷快艇模型，一萬二千噸水壓機模型，新內容的走馬燈，張思德、歐陽海的塑像，各種類型的銅刻、鐵刻、石刻、象牙刻、木浮雕，各種類型的刺繡、珠繡、拼圖，以及漫畫、攝影，都又宣傳了毛澤東思想，宣傳了社會主義祖國建設的偉大成就，宣傳了大好形勢，宣傳了群眾的三個「五相」精神，同時又具有很大的藝術吸引力。許多參觀者看到了澳門群眾的智慧和創造後，認為美術工作，再不是少數人獨佔的「象牙之塔」的東西了，而是群眾能夠掌握、能夠利用的有力武器。

### 香港同胞也要進行更多的創作

觀眾們在會場出口處的「觀感、意見、建議」冊子上，紛紛寫上了他們對澳門同胞學習、致敬的心意，還寫上了具體的意見和建議。一位署名「參觀者」的觀眾寫道：「從展品中，我們看到澳門同胞今天的精神面貌。他們的文藝創作已開始走上一條文藝創作為工、農、兵服務的道路。」一位姓張的觀眾寫道：「這次展出的工藝品，足以證明工人階級有高度的智慧和創造能力。而且所有的展品都充滿革命意義，比以前那些帝王將相的工藝品有意思得多了。」一位觀眾寫道：「龍門人民便沒有藝術，群眾才是真正的英雄。這是毛澤東思想的偉大勝利。」一位紡織工人寫道：「群眾是真正的英雄。只要發動了群眾，什麼困難也可克服。看了澳門各界同胞的工藝作品，使我心中很為感動。我們港九同胞也要用我們的雙手及我們的智慧製繪成宣傳毛澤東思想的工藝品，來表達我們對毛主席的「忠」。」許多意見特別提到香港各業工人和各界同胞也要進行更多的工藝美術創作。有些集體來參觀的，包括工人、農民、漁民、學生、小販、機構職工、街坊群眾，還立刻找個地方，開現場會議，進行討論。「我們也要按照毛主席的教導使文學藝術為人民大眾服務。我們要把香港群眾的工藝美術展覽辦起來！」已經成為各業工人、各界同胞的共同願望。

### 表現毛主席革命文藝路線璀燦光輝

據了解，觀眾們在參觀之後，回到自己的廠部、工會、鄉村、學校、漁區、機構以及住區，普遍地自覺地醞釀着如何進行創作活動。有些是個人進行，有些是一家合作，有些則組織了創作小組。有些地區和單位，甚至已在製作或製成了第一批作品，正在通過群眾提意見以作進一步的加工。從這些事實中，可以肯定，一個香港群眾工藝美術創作的熱潮正在醞釀、形成。毛主席教導我們：「人民群眾有無限的創造力。他們可以組織起來，向一切可以發揮自己力量的地方和部門進軍，……」澳門同胞群眾美展以雄辯的事實證明了這一偉大論斷，香港各業工人、各界同胞的革命實踐，在毛主席革命文藝路線的璀燦光輝照耀下，必將作出嶄新的成績。

# 澳群眾美展受歡迎 在港陳列延長七天

## 觀眾逾兩萬五千人

### 港同胞受啟發紛展開創作活動

【本報訊】港九工會聯合會主辦的澳門群眾美展部份作品陳列，自去年十二月十五日在工人俱樂部展出以來，至現在已接待了超過二萬五千的各業工人和各界同胞到場參觀。此次美展作品陳列，原定於今（五）日截止，但由於各業工人和各界同胞對於澳門同胞的群眾性美術創作，深感興趣，前往參觀者仍甚踴躍，工聯會有見及此，故決定展期七天，即至本月十二日截止。

至於參觀辦法，持有原來的參觀券者，可照常通用，如集體前往參觀者，可持原單位的公函到工人俱樂部八樓辦公室辦理集體入場參觀手續。

澳門群眾美展作品陳列以來，港九工人和各界同胞得到了很大的啟發，並紛紛在意見簿上留言，表示我們港九工人和各界同胞應以澳門同胞為榜樣，展開創作活動。有不少單位的工人和各界同胞且已開始醞釀着自己動手來製作群眾性美術作品，估計在短期內將會形成廣泛展開創作美術作品的群眾性運動。

**特稿**

# 國產旅行車風格獨特

## 觀眾及專業司機一致稱讚真係好

「國產十座位旅行車，真係好！」觀眾們在稱讚，專業司機也在讚許。在人群中，幸福地親自從廣州駕駛這些汽車來港的司機們，談述十座位旅行車的優越性能。

「這種採用半無骨架構造的車，駛起來車身輕便，行走時聲音很微，」他說，他以前駕駛的都是外國汽車，行駛不久，車頭已很熱，有時甚至達到華氏七八十度。我國的十座位旅行車，雖連續行駛二百多公里，車頭仍然保持較低溫度。另一方面，這種車還有水槽設備，遇着雨天，雨水沿玻璃滲下，可以由水槽流去，不至長期積水，損壞車身。」司機們你一言，我一語，暢述國產車的各種優點，座位舒適，視野清晰，操縱系統好等等。

司機們幸福的談話，引起在場參觀的華僑也忍不住滿腔的激情。他是來自東南亞的華僑，專門經營車軚及輪胎。他說：「這架車水平很高，比一些國家還要好，且最適合東南亞國家應用。」

親愛的讀者們，你知道國產十座位旅行車的誕生的故事？人們說，十座位旅行車，是文化大革命的產物，是毛澤東思想的產物。這選何在？

十座位旅行車是天津市客車廠製造的。當時，該客車廠的一位老工人提出建議：車身結構應走向半無骨架的獨創風格，但是遭到執行劉少奇資產階級反動技術「權威」的百般刁難。該廠革命工人堅決批判劉少奇所推行的反革命修正主義路線，全廠工人群衆滿懷信心地說：「我們工人階級最聽毛主席的話，我們有雄心壯志，一定要為毛主席爭氣。」

就這樣，經過職工們的努力，終於在短期內，將老工人提出的半無骨架旅行車試製成功，比較在「洋教條」、「洋框框」下製造的全骨架汽車的重量減輕二六○公斤。這種車型原來是被資產階級反動技術「權威」設計圖紙製造的，始終未能解決「會隆不會站」的關鍵問題，也在老工人的指導下得到解決。試車結果合乎要求。鑑定結果，無論在結構、平穩、速度、密封、舒適等各方面，都合乎國際上同類車輛的水平。

・本報記者・

## 只因電力公司要地建分站

# 紅磡大環道木屋石屋寮仔部限期後天拆遷

### 包括小廠店廿一戶未獲合理安置

【本報訊】九龍紅磡大環道的一部分木屋及石屋，被港英寮仔部限期於本月七日前拆遷。據說，要剷出這些地方建一個電力分站。

被限期拆遷的木屋、石屋所在地，在中華電力公司對面的大環山附近。這些地，是居民們向港英租來的，每年要繳交地租、差餉，其中一些小廠店更領有牌照。大部分居民在此已居住了十七、八年，是老居民了。從前，這裏還是一片荒蕪的山地。兩三年前，電力公司在對面的地方建成一個廠房。據說，該公司最近又要建一座電力分站，這個站正好是要建在居民居住的地方。為此，兩個月前，港英寮仔部發出通知，限令居民在本月七日凌晨零時遷出。有部分居民被通知遷往秀茂坪。居民認為，他們大多是在紅磡船廠工作的，秀茂坪太遠，交通不便，往返費時，更因乘車困難，搭客擁擠，往往會誤了上班時間。為此，他們希望就近徙置，或者搬到牛頭角新區。據說，居民已經進行四、五次交涉，但都沒有獲得合理解決。目前仍有約廿一戶共一百三十人未獲合理安置。其中有五間是小廠及商店。

一間牛記咖啡店和黎流記洗衣廠都領有牌照，但寮仔部卻指他們「冇登記」，不允徙置。

# 工廠訓練急救人員 要求當局增派講師

### 廠商會有困難促「勞工處」解決

【本報訊】「工廠急救設備法例」規定百人以上的工廠，須有合格的急救人員；但由於講師不足，訓練急救人員存在很大困難，廠商會現已要求「勞工處」負責解決。

按照「勞工處」通知，「工廠急救設備法例」將於今年十月起執行。法例規定，擁有一百至二百人的工廠，須有合格的急救人員一名；擁有二百至三百人的工廠，須有合格的急救人員二名（餘類推）。中華廠商聯合會在去年十月起，特別為此開班進行訓練。由於講師難找，該會的訓練班每周只能上課一次。第一期學員將於本月八日進行考試，合格的將發給證明書。第二期訓練班繼續在本月十五日開課。報名參加廠商會舉辦急救人員訓練班的全部共二百二十七人。如果按每期可容學員三十五人和兩個月完成訓練計，已報名人員要十五、六個月才能全部接受訓練。則今年十月以前完成訓練計劃就有問題。為此，廠商會已考慮再在九龍地區開設新的訓練班。但講師缺乏，該會無法解決，故再向「勞工處」提出，要求該處派人擔任。惟至目前為止，「勞工處」尚未作覆。

## 育華海陸豐校慶 分別舉行慶祝活動

【本報訊】育華中學慶祝廿三周年校慶，昨日在觀塘分校舉行招待會。雖然天氣寒冷，而且又下着毛毛雨，但是觀眾仍熱情地扶老攜幼、絡繹不絕地前往參觀，氣氛熱烈。

招待會有革命文藝演出和展覽等項目。在招待會中，家長和來賓滿懷激情地觀看了展覽。他們紛紛讚揚在愛國教育的薰陶下，他們的子女有了很好的變化；他們的子女現在變得作風正派，樂於助人，德、智、體各方面都得到了發展。

該校招待會今天繼續舉行，歡迎家長、街坊及各界友好前往參觀。

【本報訊】海陸豐公學第二十二週年校慶，昨日起展開各項慶祝活動。

昨日舉行慶祝會，該校負責人在會上致詞，概述了國內外的形勢後，勉勵全體師生，要聽毛主席的話，「好好學習，天天向上」，繼續高舉毛澤東思想偉大紅旗，高舉愛國教育旗幟，奮勇前進！

大會後，師生演出了革命文藝節目。

昨晚，該校舉行遊藝晚會，慶祝校慶及家長會九週年。到會家長、街坊非常踴躍，海陸豐同鄉及親友街坊，陸豐同鄉還參加文藝表演。今晚七時半，該校將繼續舉行遊藝會，憑招待券入場。

# 印刷工人昨晚集會 演出革命文藝節目

## 並歡迎鄭福明光榮歸來

【本報訊】港九印刷業工人昨晚舉行革命文藝表演會。會上，全體工人和家屬熱烈歡迎鄭福明戰友光榮出獄，勝利歸來！不斷高呼：「向鄭福明戰友學習，致敬！」「毛主席萬歲！萬歲！萬萬歲！」

大會在致詞中熱烈讚揚鄭福明戰友一年多以來在非常困難的環境下，同其他獄中戰友一起，堅持鬥爭，學習毛主席著作和堅持鬥爭的精神。同時譴責美帝和港英最近借「格蘭問題」進行反華叫囂的醜惡行徑，並堅決擁護我國政府處理格蘭問題的一貫嚴正立場。

到會工人和家屬一致嚴正要求港英當局：必須立即撤銷「緊急法例」；必須立即停止迫害獄中戰友；必須立即釋放仍被非法拘禁的全部愛國同胞。

會上，印刷業工人表演了歌頌毛主席、歌頌毛澤東思想的革命文藝節目。

## 銅鑼若干樓宇 明晚停供食水

【本報訊】據港英水務局宣佈，銅鑼灣部分樓宇，明晚十一時開始，停供食水八小時，以便在該區進行試驗水壓。受影響街道樓宇，包括該區英皇道、電廠街、海傍油街、留仙街及渣華道二號至八號B。

## 新中華公司二週年 酬賓贈送十八日止

【本報訊】灣仔新中華國貨公司為適應廣大顧客要求，特將二週年紀念大贈送，延至本月十八日止。

該公司自舉行二週年紀念加一五大贈送以來，顧客如雲；入冬以來，該公司大量供應禦寒、款式新的各種新產品，深受顧客歡迎。尤其該公司男、女、童服裝部及鞋寨床上用品等部門，一個月來特別暢銷。目前，男、女、童服裝部均陸續有新品種上市，地庫傢俬部新式新穎、手工精緻的套裝傢俬，價格公道，又加一五贈送，免費送貨上門，連日來選購者不少。新年將臨，結婚、新居佈置傢俬，不妨前往參觀。

## 設電台與曼谷通報

### 一人認罪一獲釋放

【本報訊】大道西三多大廈，破獲一處香港與曼谷相通的無線電台，多年來，該電台與曼谷之間密切頻頻。警方搜獲一批文件，並將兩名報稱為經紀的男子拘捕，昨午在中央裁判署審訊，其中一男子獲釋放。

此案兩名被告：梁啟南，四十八歲，住大道西三多大廈十四樓某座，被控去年十月二十四日在上址收聽和私設電台等二項罪名。第二被告劉文平，四十五歲，住花園街，被控未有執照設立無線電台。

第一被告認罪，押候本月七日宣判，第二被告昨已獲釋放。

## 有人收購身份證 售與澳門來港客

### 一男子被控罰款兩千餘

【本報訊】最近有人專門收購本港身份證，再售與由澳門偷渡入境者。一男子被捕涉嫌與案有關，昨被檢控於中央裁判署。被告認罪，被判罰款二千一百元。

被告男子張恭亮，廿八歲，商人，住彌敦道四九Ｘ號Ａ十四樓，被控：㈠去年七月二十九日，非法協助與有超將其身份證轉讓；㈡去年七月十九日，非法協助李長勝，將其身份證轉讓；㈢去年十二月十八日，搬離原住所南京街六十號五樓Ａ座不向附近人事登記處呈報。

# 福建商會職員產生

## 顏期仁及丁乃答當選理監事長

### 定十一日舉行新職員就職儀式

【本報訊】旅港福建商會昨日在會所召開第十七屆理監事聯席會議。選舉結果，理事長顏期仁，副理事長邱文棒、郭徽甫，監事長丁乃答，司庫黃勤，副司庫吳玉麟，總務主任沈清潭，教育主任林誠致，交際主任楊振志，調查主任蘇子濤，福利主任周增智，康樂主任黃光漢，常務監事黃來傳、蔡爾強。理事：白祈甫、黃振英、林山、洪慶、建豐行、陳明德、陳大元、姚慶餘、陳其穗、阮天泉、林庭兆、華隆行、良益行、福發公司、洪松茂、黃麗泉。監事：黃大勇、新中行綢布有限公司、張宗成、倪永年、俊昌行、陳世玉。候補理事陳漢明、建華公司、嘉通旅運社、德盛行。候補監事葉滄河、王開耀、蔡一民。

該會定元月十一日下午三時，舉行第十六屆理監事交卸及第十七屆理監事就職禮。

廠商會長莊重文昨晚在工展禮台頒發攝影比賽優勝獎。

## 搭棚演戲新措施 檢驗後才能開鑼

【本報訊】港英當局對申請演戲搭建竹棚事，最近作了新的規定，申請者必須先將竹棚建好，待工務局、消防局等派人檢驗認可，才能開鑼演戲。

在每年春節期間，新界不少鄉村，都有搭棚演戲的傳統習慣，都要花一筆不少的費用建一座大竹棚。但當局只在今年才有上述的措施。

## 老翁污辱少女判監

【本報訊】老翁將一名十五歲（患有小兒麻痺症）的女童，乘其到其經營的士多店購物時，帶女返其住所淫辱兩次，女童因此珠胎暗結，女母見其女月信不來，盤查下，揭發此姦案。老翁昨日在觀塘裁判署審訊，法官聞畢社會署之報告書後，斥被告竟一而再的向一名生殘廢的無知少女下此毒手，如此卑鄙，隨判被告兩項罪各入獄一年，分期執行，即共入獄兩年。被告名黎明，五十六歲。

# 工展各項比賽頒獎

## 包括新出品、改良品及裝璜、徵文、攝影、演講等比賽

第廿六屆工展會主辦各項比賽，包括新出品、改良品、產品裝璜比賽，徵文比賽，攝影比賽，演講比賽等，昨日下午七時半，在工展會禮台舉行聯合頒獎。

廠商會名譽會長梁耀璋主持頒發新出品及改良品獎狀。

**審定之新出品**：一鳴傢俬廠鋼通籐椅人造皮摺叠式梳化椅，雲生公司貓頭鷹牌魚仙棉紗紡恤衫，中南衣廠女裝繡花針織外衣時裝，鴻生廠四色印膠機，南光公司變速塑膠料壓出機，永和公司自動香港體育用具公司丁斯式彈床，豪華廠太空月球車，香港化工公司玫瑰香味瓶，星光公司膠皮紋面手提箱，永泰衣廠女庄褸，瑞士領呔公司新潮派套裝呔，九龍醬局印製廠塑膠快勞，加拿大公司女裝繡褸，樂士公司薄荷樞原子筆，奇異塑膠公司軟陶繡膠公仔，國民牙刷塑膠廠二合一免滴梅，盧森堡藥廠嬰兒片，南順（香港）公司洗潔精等二十種。

**審定之改良品**：鼎大華鎢達紗鍋，南光公司變速塑膠機，冠益廠冷熱合兩用樽，鯉魚恤特麗鋼錶恤衫，一鳴傢俬廠學孩行車，天鳳錶帶廠仿皮錶帶，盧森堡藥廠濃力樁汁魚肝油，樂士公司套裝筆，中南衣廠男裝活力夾西褲，瑞士領呔公司新潮派套裝呔，九龍醬局印製廠袋形相部，加拿大公司女裝繡褸，豪華廠電動超班火車，伊人恤一定免燙即潔恤，星光公司塑膠水晶球型燈，南順（香港）公司花生油等十七種。

**裝璜比賽**　由名譽會長林根成主持頒發獎品。獲獎者有：包裝類冠軍永和公司嬰兒香皂，亞軍永和公司嬰兒食用，季軍開達公司；優異獎：李衆勝堂藥廠保濟丸，鱷魚恤彩盒及西樽套裝，太空探測車，保齡球，太空月球車，國民牙刷塑膠廠雙星牙刷，新頤公司紙盒裝克力架，嘉時不力架，嘉頓公司雞蛋卷，寶鼎朱古力，國寶雞片，嘉頓皇后餅乾，嘉時餅，嘉頓天然，鷹嘜花生，家庭雞餅，嘉頓樂，嘉頓餅，永和等。

商標類：冠軍東亞廠金三星浮膠床褥，亞軍東藝廠彩色三星時代服，季軍明達廠高力牌雪油；優異獎：梁寶瓊，美興陶瓷廠潮州雙喜三花酒，藝術品廠仿珊瑚盆景，美術品廠玻璃畫六吊富燈，鄧匯石玫瑰花，樂士公司鑽飾化妝盒，藝術品廠仿珊瑚盆景群獅，李軍星光公司塑膠水晶球形燈，優異獎藝術品廠新山玉美人魚枱燈，仿拙紗柏布，仿玉雀畫，仿玉奔馬畫，仿玉蝴蝶畫，仿美術石竹花畫，瑞士領呔公司新潮派套裝呔，秋蟬套裝呔，新型袖鈕三件頭套裝呔，九龍醬局印製廠自動貼相部，南順公司斧頭牌洗潔精，星光公司鑽石型塑膠水晶燈。

**徵文比賽**　名譽會長尹致中主持發獎。獲獎者：中學生組冠軍古德新（潮商中學），亞軍劉顯宗（英皇書院），季軍蕭耀南（慈幼中學），優異獎：梁東臣（元朗中學）、阮振鵬（仁伯英文中學）、劉紹榮（香港英文書院）、張國光（華仁書院）、李碧華及梁鴻基（伯南英文中學）、鄭安瑩（康德英文中學）、黃少文（元朗公立中學）、鄧淑瑩（嘉諾撒聖心書院）、梁兆明。

小學生組冠軍張翠瑤（聖士提反女校），亞軍李夢蓉（潮商學校上午部），季軍鄧瓊娟（潮商學校上午部）；優異獎：鄭應求（陳維周夫人學校下午部）、周吉夫（潮商上午校）、蕭淑娟（潮商上午校）、蕭婉莉（真光學校）、李美玉（潮商上午校）、徐素娥（潮商上午校）、張銀治（潮商上午校）、王偉譽（潮商上午校）、王家蓮（潮商上午校）、李潔玲（潮商上午校）。

**攝影比賽**　會長莊重文主持頒發（工展）組獎品。獲獎者：冠軍陳少波，亞軍劉巧冰，季軍傅有章，優異獎梁展韜、邱啟明、鍾漢翔、李卓文、劉浩中、劉錫棠、劉冠麟、黃漢榮、邱啟明、何煒熙。

副會長胡文瀚主持頒發攝影比賽特別組獎品。獲獎者：㈠冠南華組：冠軍林偉森，亞軍何詠獻，季軍劉浩中，優異獎馮露華、李美英、譚明、鍾漢翔、楊華傑、劉錫棠。㈡合興花生油組：冠軍李華基，亞軍陳少波，季軍劉錫棠，優異獎謝婉儀、李華基、邱啟明。㈢伊人組：冠軍劉錫棠，亞軍馮露華，季軍楊華傑，優異獎陳月安、李卓文、楊國衡、劉巧冰、李卓文、陳少波。㈣虎標永安堂組：冠軍楊華傑，亞軍劉冠麟，季軍施德，優異獎丘三水、馮露華、許新、楊國衡、譚明、邱啟明、劉巧冰。㈤第一實業公司組：冠軍陳月安，亞軍劉冠麟，季軍楊國衡，優異獎馮露華、劉冠麟、李華基、許新、邱啟明、劉巧冰。㈥非士爹奥公司組：冠軍陳少波，亞軍馮露華，季軍劉冠麟，優異獎李卓文、劉巧冰、傅有章、李卓文、李華基、施德、陳旋達。

**演講比賽**　由副會長沈鏞頒獎。獲獎者：第一名鄧衍輝，第二名王頌賢，第三名李遇如、鄭美顏、鄒以芳；優勝：胡德勝、蔡緣緬、李羅錦、閻麗娟、武敏賢、黃瑞旭、徐彥貞、盧世昌、吳美娟、呂漢良、屈國英、單淑本、梅林琛文、劉樹森。

## 瑞士雪糕幸運顧客誕生

瑞士雪糕公司在工展期間舉行每日幸運顧客抽獎，結果，在一百五十個幸運中，前晚舉行抽獎，抽出第一名黃麗華，獲電視機一具；二獎蕭玲；三獎周汝雯；其餘一百四十七名，每人可獲價值五元禮品一份。幸運顧客，可到會場內該公司攤位領獎；工展結束後，則到該公司領取。

# 工展明晚閉幕

## 大會訂出搬貨拆檔辦法

工展會將於明晚十時半閉幕。大會為使參展廠號事前準備於閉幕後將貨物搬離會場及拆卸攤位建築物，經訂定參展攤位搬運貨品離場及拆卸辦法：

一、一月六日晚十一時後，貨品離場者，以手提包裹為限，但須佩戴運輸臂章，方得攜帶貨品離場。運輸臂章可向總辦公廳購領，每一臂章二毫。

二、一月七日上午八時起，開始搬貨離場，仍須佩戴運輸臂章，但運貨車不得駛入會場，以維交通。

三、陳列中心陳列品，於一月七日或八日攜同所發收據，到工展會辦館處領回，一月九日以後，則到會所陳列中心領回，或留在會所陳列，以資宣傳。

四、一月八日起，開始拆卸攤位，須到總辦公廳領取拆卸證及臂章，每一臂章二毫。限期五天即一月十三日前拆卸完竣，將廢料清理及填補地穴，逾期由大會代僱工人拆卸清理，所有一切費用，除將所交填補地穴費按金抵償外，不足之數，仍須該攤位所屬廠號負責清交。

# 工校獎券今開獎

## 共售出卅二萬張

廠商聯合會為籌建工業學校基金，十一月發行一元獎券，目前已售出三十二萬餘張，於前晚經已結束。今日下午三時，在工展會禮台舉行攪珠，廠商會長莊重文及工展會人員黃柱，邀得兩位女童主持攪珠，以便由五個幸運獎額。


"S" LINE REGULAR SERVICE

M.S. UNION BRENDA 明達輪

元月九日收貨　十日啟行

往 亞庇、婆羅乃

總代理 海外聯合海運有限公司啟

電話：435504　435589　43579

中實德大廈一一〇一一二室

GUAN GUAN SHIPPING LTD.

M.V. "GOLDEN CITY" 金城輪

一月八日抵港卸貨　九日收貨　十日開行

往：星加坡 CHITTAGONG CALCUTTA

兼收星洲轉口往印度各港貨載

入口收貨人注意請提早來本公司辦理提貨手續否則代存入倉所有費用概由收貨人負責

源源船務有限公司香港分公司啟

地址：德輔道西永基大廈二一〇二一三室

電話：449739　449730　442806

Japan Line

M.S. KOHOH MARU 高法丸　元月六日抵港　八日開行

M.S. KOSEI MARU 高征丸　二月六日抵港　七日開行

直往：日本神戶、名古屋、橫濱及美國東岸各埠

M.S. KOTEI MARU 高定丸　二月二日抵港　三日開行

直往：SAN DIEGO, ACAPULCO, ACAJUTLA, PUNTARENAS, BUENAVENTURA, CRISTOBAL, CARTAGENA, BARRANQUILLA, PUERTO CABELLO, MARACAIBO, LA GUAIRA, ARUBA, CURACAO & PORT OF SPAIN.

兼收加勒比海及中南美洲及西印度羣島等埠貨載 ENSENADA墨西哥貨載由神戶轉駁

買客付貨請移玉步

太子大廈九〇一室 泛洋航運有限公司

電話：232283　227666　232875　221977

（最新型客貨輪時速十八浬特設客艙）

大寶石 M.S. TAIPOOSEK

一月八日落貨　十日下午開行

直通石叻、庇能

貨客咸宜請到干諾道西廿四號二樓本公司接洽

電話：四四八〇二六（五條線）

接貨部：四四五五一二　客務部：四四一三八一

順昌航業有限公司啟

# 甘地死在那裏？

瀛海叢談　藍于

甘地究竟死在那裏？他是在每天早晨舉行「祈禱會」的那塊草坪上中槍的。他就死在這塊草坪上嗎？還是被抬進鄰近大廈之後才斷氣的呢？這個問題，甘地死後二十年來一向無人注意，現在卻突然成為印度政界的一場熱烈爭論。

國大黨在這個問題上就分成兩派。當政的政府人士就堅持，甘地中槍後立即身死，因此是死在那塊草坪上的。而國大黨內的「少壯派」，則以「左」的姿態出現，說甘地死在鄰近大廈中的。其中之一甚至就在甘地中槍的地點絕食，來支持「少壯派」的觀點。

這場爭論看起來玄之又玄，毫無實際意義，但其實卻是一場政治鬧劇。

鬧劇的起源是：今年是甘地的百年忌辰，印度準備大事紀念，在他的死處樹立紀念碑。他中槍的那塊草坪是印度比爾拉家族的花園，而那所鄰近的大廈又是比爾拉家族的府第。

提起比爾拉家族，無人不知，那是印度最大的壟斷財閥之一。比爾拉兄弟公司經營銀行、保險公司、紡織廠、糖廠、煤礦、自行車廠、鋼鐵廠、汽車廠，無所不有。同時，這個家族又是美國壟斷企業在印度的代理人之一，和美國的汽車業尤其有千絲萬縷的關係。在政治上，他們也極有影響，一貫推行親美政策。

對於這樣一個家族，甘地夫人政府自然是十分寶貴的。為了建立甘地紀念碑，比爾拉家族表示願意捐出甘地被刺的那塊草坪，印度政府自然一口咬定，甘地是死在這塊草坪上的。

但是，國大黨內的一些所謂「少壯派」，為了要表示他們的「左」，他們的「社會主義」，便堅決認為，甘地是死在大廈中的，因此要求把比爾拉家族的這所大廈整個「國有化」，來紀念甘地。

這種所謂「左」，所謂「社會主義」，當然也只是裝裝門面而已。放着比爾拉家族這麼許多工廠資產不問，而一味要求它把住宅「國有化」，難道可以說是「左」嗎？可以算是「社會主義」嗎？

事實上，正在他們爭吵的時候，[illegible]

由此可見，印度政府固然對好大資本家，而就是那號所謂「少壯派」，也只是想借題發揮，撈些政治資本而已。人民的疾苦，他們那裏放在心上！

# 油船越大越是可怕

余以諭

油船的噸位越來越驚人。最近「日本石油企業」向「東京油船公司」定造一艘世界最大的運油船，載油量達三十六萬七千噸，一九七一年秋天完成。前此世界最大的運油船，是英國向「三菱重工業」訂製的超大型油輪，載油量為三十一萬二千噸。

油船越大，船身也就越形笨重。像「東京油船公司」這次承製的超大型運油船，身長三百三十公尺，寬五十四．五公尺，吃水二十七公尺。它和卅一萬二千噸運油船的長、寬度都一樣，只是吃水深三公尺。

上了三十萬噸的運油輪，如果從中東運石油到日本，就不能通過水位較淺的馬六甲海峽，必須繞道而行，通過[illegible]海峽，行程要多花兩天。但是，運油船越大，運費卻越便宜。用卅萬噸級超大型運油船航行一次，比用十五萬噸級的油輪的運費，每一噸可節省百分之二十左右。為此，石油公司認為運油船越大越有利可圖。據航業界的看法，將來四十至五十萬噸的油船，一定會相繼出現。

運油船加碼，固然可使石油和航運公司獲利更大，但是，失事率和失事的後果也就更加嚴重。

前年三月，美國西南海岸鄰近海面，有一艘油船觸礁，於是十一萬八千噸原油滾滾湧出海面，在英國的海岸造成空前的「油災」。當時英國曾出動轟炸機轟炸，但仍然減除不了可怕的「油災」，以致拖了幾個月之久。

一九六五年五月，日本室蘭港也曾有一艘五萬噸的挪威油船「亭巴羅號」爆炸，引起沖霄大火，延燒幾晝夜，使室蘭港居民逃走一空。

經過統計，僅東京灣一地，每年約有兩萬艘油輪進出，去年就發生一百五十七艘油船事故，其中有七艘發生大火。

油船出事會造成極可怕的後果，不僅大片海面遭受油污，水產資源受到毀滅性的打擊，更嚴重的是碼頭和港口，會因油船失事引起大火，使整個港口城市毀於一旦。

油船越大，操縱、換檔就越困難。一艘十五萬噸運油船，在航行中就使開倒了引擎，停止操舵，也會照原方向，繼續前衝四公里，才能停止。所以運油船出事，一般是和其他船隻相撞，原因就在於船身笨重，避讓不易。

其次，海上浮油的清除，極為困難，目前雖可用最新化學劑消除浮油，但據[illegible]科學家估計，一艘十萬噸油輪如在有萬人口的稠密港口附近出事，漁業水產損失將達一億六千萬美元。如果火災擴大，至少損失十六億美元。現在許多國家對超大型油船都懷有戒心，怕它三分。

# 殘酷世界

尖筆　公孫述

在香港，女明星自殺也已經不算是稀有的新聞了。因為在新聞的篇幅中，甚至同一個公司，自殺的女明星也不止一個了。

不過，雖然如此，一個女明星的自殺，總是向使這樣的社會起一陣漣漪。這一類由死亡所引起的「熱鬧」，往往會使人看到真實的潮流。

在一個電影已變成純商品的圈子中，女明星自然也要成為一種商品。既然成為商品，當然無法逃脫其實質的命運。

買賣就要講價錢，價錢就要看市值，市值又要看風采，只要她們一天脫不掉商品的命運，就一天逃不脫與市場爭鬥。

因此，古稀販顏質的時候，老闆便要她們坐等答應，等到飄零時，她們就不僅僅被要求姿色，而是要徹底實「肉」不可了。

這是一個被打扮得繁華快活的「人肉市場」，這是一部內容真實的「殘酷世界」。

# 中國核武器的發展

李化生

中國進行了第七次核試驗，圓滿成功地爆炸了第二個氫彈。

新聞公報說，這一次新的熱核試驗，「解決了一系列新的問題」。

中國核科學的發展，究竟要解決一系列什麼新的問題？

毛主席的教導，指出了解決一系列新的問題的方向。

毛主席教導說：「我們不能走世界各國技術發展的老路，跟在別人後面一步一步地爬行。我們必須打破常規，盡量採用先進技術，在一個不太長的歷史時期內，把我國建設成為一個社會主義的現代化的強國。」

根據這個教導，中國核科學、核武器的發展，就是要走既快又好、省的道路。

中國核武器的發展是快捷的。這一點，連帝國主義者也不得不承認。美國從試驗第一顆原子彈到試驗氫彈，歷時七年四個月，蘇聯從試驗第一顆原子彈到試驗氫彈，歷時四年（僅限蘇聯當時自己的說法，他們在一九四七年就已經有了原子彈，那麼，時間就是超過六年）。而中國呢，卻只用了兩年八個月。

又是好、省的。這一點，外國科技界人士也作了種種預測。

他們說，中國第二次核試驗就用上了鈾二三五，這是寶貴的、難生產的核原料。他們指出，法國人要建造一個鈾二三五工廠，花費了三億五千萬美元。美國早期生產鈾二三五，要用上極為驚人的電力。他們相信中國一定有省錢省電的生產方法。

大家知道，美帝和蘇修過去的核試驗是上百次的，但中國只有寥寥七次的核試驗，在品種上就包括原子彈、核導彈、氫彈，在試驗方式上就包括地面、上空投擲、導彈發射。由此可見，中國核武器試驗的確是「解決了一系列新的問題」，才能以最節省的次數，作出圓滿而成功的試驗。

兩年前，美國原子專家拉普曾說：「中國驚人的[illegible]」[illegible]

# 大公園

## 李清——在鳳凰新片「屋」中飾演建築工人

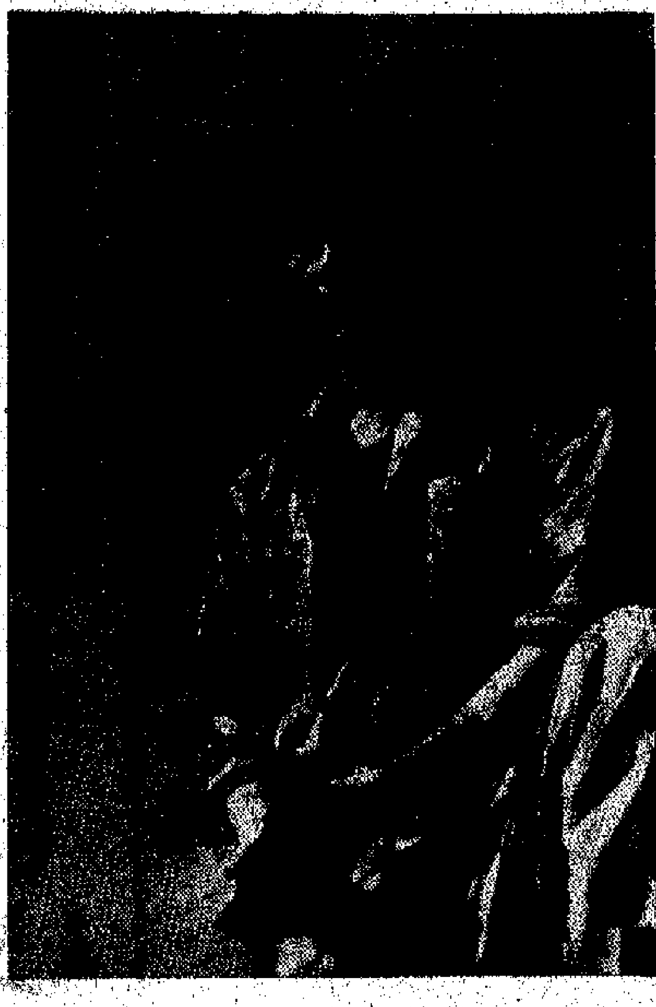

## 魯迅早年對美術家的要求

裕圖

魯迅早年在南北京經過幾年寂寞的校碑和整理古籍的工作，到了一九一八年，他發表了第一篇新小說「狂人日記」，不但是魯迅文學生活的開始，也是中國新文學運動的豐碑，就是魯迅的生活和思想也有了更成熟的發展，更堅定地以文學作為思想武器，對封建主義、資本主義和一切反動派進行戰鬥。他在「新青年」上寫的一系列隨感，便是作為戰鬥武器的雜文的最初的表現。

一九一九年的隨感有三篇是和美術有關的，便明顯地露出，魯迅對於美術的認識，比過早幾年來是大大地提高了，隨着對現實認識的深化，使他對中國的美術有着更明確的要求。譬如他在「隨感錄四十三」中說：

「進步的美術家——這是我對於中國美術界的要求。美術家固然須有精熟的技工，但尤須有進步的思想與高尚的人格。他的製作，表面上是一張畫或一個雕像，其實是他的思想與人格的表現。令我們看了，不但歡喜賞玩，尤要發生感動，造成精神上的影響。我們所要求的美術家，是能引路的先覺，不是「公民團」的[illegible]」[illegible]

## 迎新篇

唐鍇

[illegible]

## 熱風冷雨

水天

### 其實甚事

港英選舉，將在西貢半島，搞一個[illegible]的水壩。如果風槽加入海水，[illegible]

### 獨樁專房

[illegible]

### 毋需置疑

「市政局」官員說，工廠大[illegible]「市政化」，[illegible]

## 壯士雄風

(Where Eagles Dare)

吉甘子

[illegible]

## 看「鐵二胡」想到的

韋妮

香港的「自由影圈」，近年來樂此不疲[illegible]

## 案頭日曆之類

廣東先生

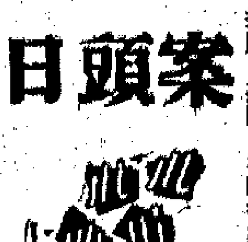

[illegible]

## 美國黑幕之五

# 通用電氣公司和大陰謀

## 十三、TVA投標的大暴露

[illegible]

（美）庫克著


普慶　珠江　南華　南洋　高陞

今早十一時半 蘇小小

今午二十時 華燈初上

中國卡通

小鮮娘

小鴿子姑娘

金山大少

武林三鳳

仙鶴魔龍

一樂春雨 花枝帶

我來也

娛樂　樓上佳人　芸娘

美麗華　逃獄金剛　大師姐組　沙灘蘋龍

七彩雙兄雙弟

本報門市分銷處　新馬路二號下二樓　電話：三六九四

中西樂器　鋼琴　專賣行

遺失聲明

中醫教授 蔡啟超 主診 風濕 胃病 耳鼻喉 舌癌 皮膚 疔瘡 癰核 痔瘡

大公報 分類廣告 電話：七二六九八○

# 千里鐵路一片紅

## ——記南昌鐵路局革命職工活學活用毛澤東思想

在無產階級文化大革命中誕生的南昌鐵路局革命委員會，率領全局職工開展了活學活用毛澤東思想的偉大群衆運動。僅去年一年內全局就辦了四千五百多期毛澤東思想學習班，十八萬四千多人次參加了學習。在毛主席最新指示的光輝照耀下，南昌鐵路局到處出現一派活學活用毛澤東思想、朝氣蓬勃的革命景象。

### 安源工區紅旗飄

安源，是我們最敬愛的偉大領袖毛主席親手開拓的工人運動策源地。安源鐵路工區的工人為自己能在當年毛主席走過的鐵路上工作，感到無比光榮。他們說：「我們一定要把這條鐵路養護好，使它永遠保持鮮紅的顏色！」他們懷着無限忠於毛主席的赤膽紅心，活學活用毛主席著作，以工人階級的高度革命責任感，長年累月地奮戰在鐵路線上，精心養護鐵路，保證了南來北往的列車暢通無阻。

[illegible]

# 各地通訊

### 卓宅車站紅彤彤

卓宅車站是贛西邊陲線上的一個小站，位於萍山腳、九龍江邊，全站只有十一個人。

[illegible]

### 列車上的學習班

[illegible]

### 生產建設的生力軍

南昌鐵路局郭抗地區……

[illegible]

### 「擁軍菜」表心意

[illegible]

# 軍民團結譜新歌

### 搶救親人解放軍

[illegible]

# 長年冤家和好了

[illegible]

# 啞巴女縱情歌唱

北京郊區公社大隊的貧下中農小女孩，三年前得了急病，變了啞巴。在無產階級文化大革命中，大隊的「赤腳醫生」終於把小玲的病治好了。

[illegible]

# 老哥倆成「一對紅」

[illegible]

# 潮海雄風

### 第四回：苦酒又添舊恨　春波未斷故人情

[illegible]

### 貴婦

[illegible]

### 禍福

[illegible]

### 舞國辭典

[illegible]

### 新鈔票

[illegible]

### 利用芬嫂過橋

[illegible]

# 兩夜風暴

海辛

[illegible]

本報門市分銷處　新馬路二號ＦＥ二樓　電話：三六九四

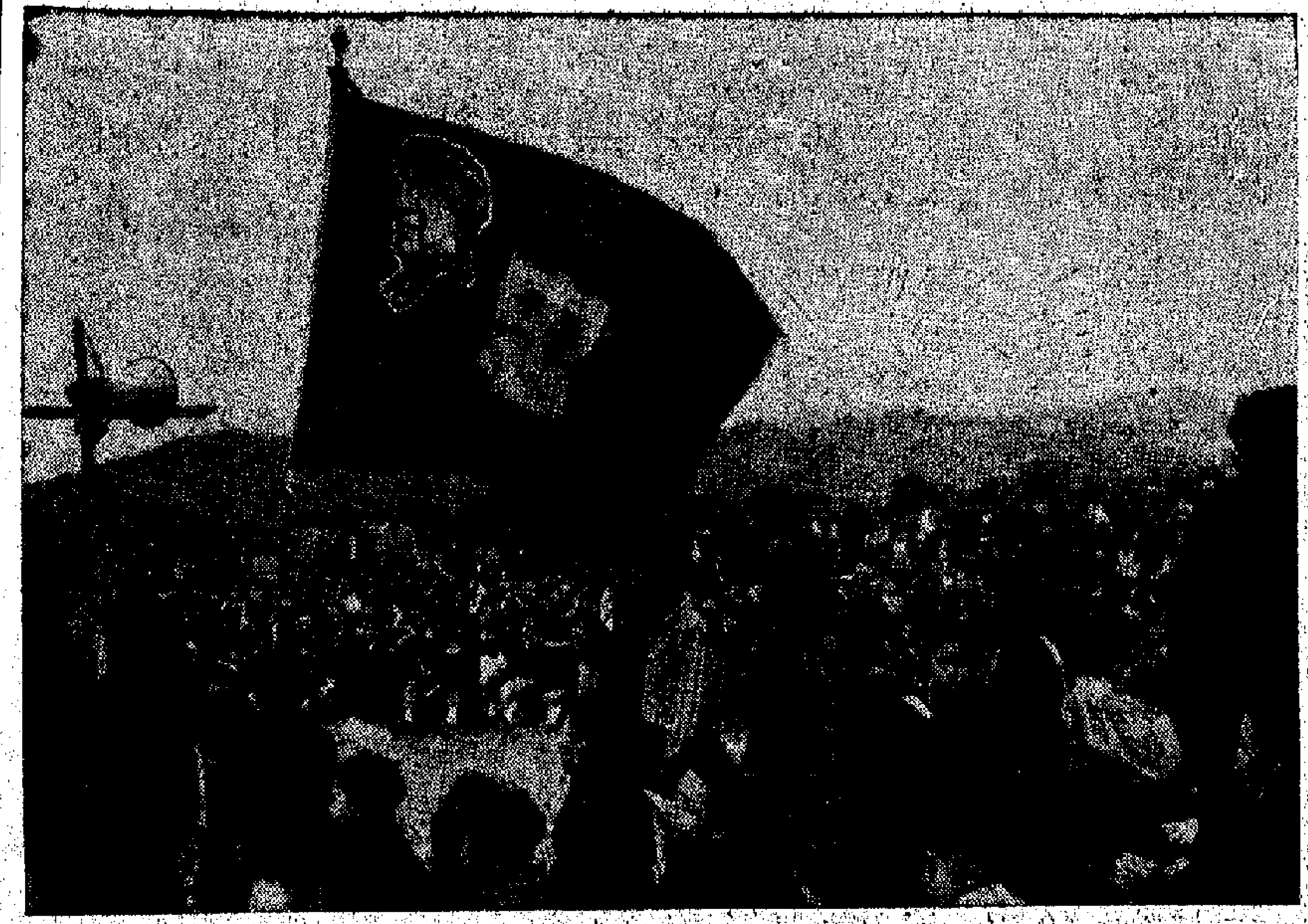

忠字旗下表紅心　蒙敏生

# 充滿生活意味的一天

盧葦

背起相機到郊外去活動一下，的確是一件賞心樂事，相信拍友都會有同感。最近我們去元朗農村旅行，還參加了半天田間勞動，過了饒有生活意味的一天，談起來大家還津津樂道。

當日晨早，由數百人組成的大隊，浩浩蕩蕩的分乘車子向目的地進發。旅途中，大家朝氣蓬勃，歌聲嘹亮，充滿着青春的活力，我們一下子又結識了許多新朋友和新拍友！

既達目的地，得到農民兄弟們熱情的接待，我們百多個自願參加勞動鍛鍊的朋友，分組由農民兄弟帶往田間勞動，並親自示範指導。有的開水道，有的修田基，有的拔草，農具不夠，就輪流勞動。人人都說不累，也不怕髒，熱情高漲，歌聲起伏，這是多麼動人的場景，多麼有意義的勞動鍛鍊啊！

我是一個初哥拍友，從來沒有遇見過這麼動人的題材，拿起相機，感到手忙腳亂，由於分組分散田間勞動，拍攝大場面又嫌不夠熱鬧，於是轉拍個中小場景，可是由於過往所受「沙龍」框框太多，有時覺得陽光不夠明朗，一會兒那邊樵雜草，又跑去找「氣氛」，這邊挑水淋菜，又走過來「搶水花」，東跑跑西跑跑，到頭來還是拍不到滿意的相，錯過了大好機緣。

中飯休息時，拍友們交流經驗，大家都覺得主要是我們給「光與影」的舊框框所捆綁了，沉重的「沙龍」包袱使我們吃了大虧，其實，這些場景正充滿青春活力，又反映了此時此地新的風尚，好些題材，正迫切需要我們多去發掘，創作。我們感到拍不好相，正說明我們思想上還沒有跟得上情況的變化。

飯後，我們跑到收割了的禾田上，和農民一起聯歡，田頭高掛毛主席像，到處紅旗招展，農友們扶老攜幼從四方八面趕來參加聯歡會。在會場上，激情蕩漾，歡聲不斷，長久的動人心弦。一個又一個精采的文藝節目，把聯歡會推向又一個高潮，大家載歌載舞，熱情歌頌毛主席，祝福毛主席萬壽無疆，表達了共同的心聲。

吸取第一次的經驗教訓，我們在這個動人的場面中，拍友們分頭選取了幾個角度，設法爭取「制高點」，一個木箱不夠高，就搬了田頭的單車，站上尾坐，再舉高相機，恰好是大弧形構圖，把演唱者安排於缺口中心。再一張是前景一排農村婦女的側幅子，中景是農村孩子們的歌舞表演和另一排旅行觀衆，背景是紅旗處處的農村。及後大家來個小結，發覺還有許多缺點，譬如站得遠了，拍不到內圍幾層觀衆的熱鬧景象，站近了，鏡頭不夠廣闊，一時間未想到不是可以拍幾幅接駁法？還有我們都給動人的場面所吸引，往往錯過了一些精采的特寫鏡頭……儘管如此，大家第一次參加勞動鍛鍊，收穫還是不少，尤其是思想上獲益更大。

帶着農民兄弟親切的激情，搭上回程的旅行車在公路上飛馳，我們的歌聲就越唱越響亮，我們回味着這富有意義的一天，心情的暢快實難以形容。

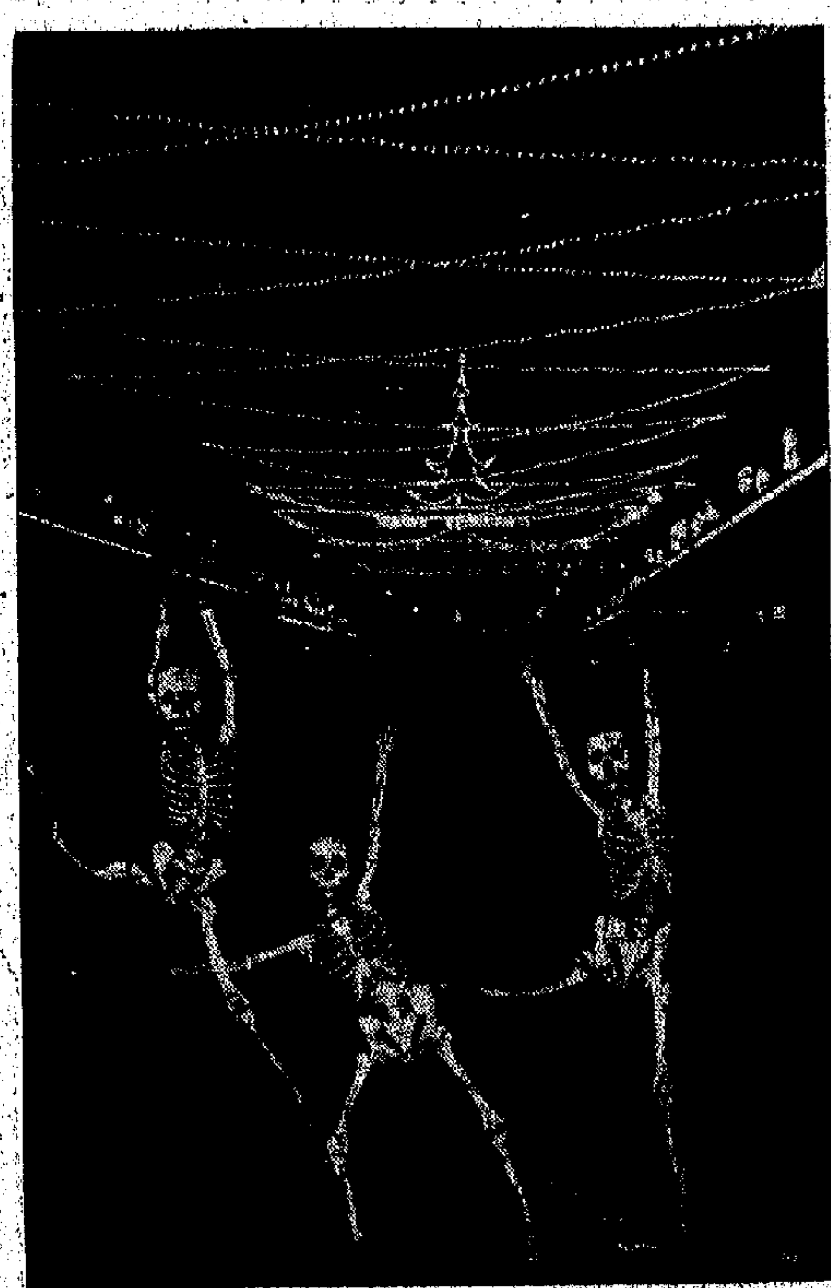

夜舞　廖華

# 黑白

（第四四〇期）

## 陳紹文攝影學院 新設彩色職業班

陳紹文攝影學院第三期招生，業已開始。新班定本月十五日截止報名。該院地址在香港軒尼詩道二七六號盛滙大廈十三樓，設黑白攝影（沖、晒、放大及照相技巧），彩色攝影全科（包括彩色攝影基本理論、影、沖、放大及黑房技巧），理論與實踐並重，最近且增設彩色攝影職業班，運用最新設備，使學生能在短期內掌握彩色攝影技術，全期三個月。採實用教學法，實習機會最多。聞查報名可逕到該院。電話：七四五八〇〇（晚間）、四三二四九八（辦公時間）。

## 顏震東主持 中華會講座

中華攝影學會學術研究組，本屆由顏震東負責主持，今年首次講座已於一月三日晚上八時，在北角該會會所內舉行。講座節目是：「黑房暗影之放大相紙」，由顏震東即席在會所示範，將放大照片時各類底片不同反差的處理問題，從各款不同軟性中性硬性的相紙去控制照片的色調，作詳盡的分析。

# 瞬間的動作

·敏君·

（作品評介）

在原則上，評論一張作品，可分為藝術性的和技術性的兩方面。而藝術性的[illegible]本身，則包含有關作品內容（主題思想）。這[illegible]涉到對欣賞者的感受和[illegible]材本身的意義等問題，技術性的控制則包括構圖是否恰當，主體是否能突出表現、照片本[illegible]是否和諧或對原拍攝物也是重要的一環，[illegible]否有缺點[illegible]是否充分表現其[illegible]，此外，還要求作者是否能盡量表現[illegible]感、美感等等。

當然，是否每一張照片都必須經過兩方面的衡量呢？這又並不盡然。例如一張取材於瞬間表現的拍攝內容，或[illegible]的寫實性攝影，只要內容充實感人，就算在技術上稍有不足，也是不失為一張好作品的。

但假如是畫意的攝影，或目前較多人涉獵的所謂安排性攝影，這些作品，是經過作者在拍攝前的一番構思、推敲或改善而成。對於這一類的攝影，就不能在欣賞或評論上脫離以上的兩大原則了。一張藝術攝影作品，既然經過作者一番苦心經營，作品製作完成，有機會與欣賞者見面，將準備聽取來自各方面的批評，藉此獲得教益，那麼，傾聽和接納別人的意見，是十分需要的。只有這樣，才可以提高我們的影藝水平。

筆者對於欣賞別人的作品，素有莫大的興趣，主要是藉他人的作品，獲得新的領悟和體會，也可學習到不少東西。而在欣賞的同時，每個人的見解，這些見解，每個人都不[illegible]同，所以，互相交[illegible]見和心得，也有很大的好處。

這裏刊出的一張作品「隨行」，是[illegible]影家斐查的作品。[illegible]過去的作品，多以[illegible]特技見長。（按：[illegible]製作法，是我們[illegible]畫中途曝光法的[illegible]鄉特技製法，以[illegible]先，而且作品頗有[illegible]，允稱[illegible]手）但[illegible]「隨行」，卻並非[illegible]拔一潮製作[illegible]他早期的作品了。

這張作品拍攝[illegible]保姆，在大街上[illegible]孩走過，而以小孩[illegible]的瞬間表情作為[illegible]重心。這張看來是街頭偶拾的作品，是同類作品中比較成功的一張。因為利用現場環境（街頭實景），看不到有絲毫佈局痕跡，而且畫面簡潔，充份做到構圖的嚴謹性，沒有多餘的不必要的景物足以破壞畫面統一的情調，頗為難得。

畫面所見，保姆身穿的服飾，深得黑白對比的巧妙，加強了畫面的吸引性。同時人物舉步恰當，小孩的回顧，更得「畫龍點睛」之妙。因為以風綠方向而言，兩位保姆朝着遠方而去，如果作者不是利用小孩回顧的瞬間拍攝，亦即小孩也採與保姆同一的視線方向的話，整個畫面就單純地朝一個方向發展，這樣就會感到單調之味，變化不大，更沒有吸引觀者欣賞的興趣了。現在小孩子偶然回顧，畫面起了大的變化，加上小孩子天真、疑惑的表情，更有助於點明題意。

這是作者觀察事物入微的地方，對小孩子的性情，也相當了解。大抵小孩子由大人攜帶，可能不願到一處陌生或不感興趣的地方去，他的回顧，可能是好奇的表示，因為即使作者沒有拍進保姆和小孩後面的人，而我們卻能意會出他們的後面，即攝影家的旁邊，可能會有孩子的親人。小孩子的回顧，是表示他留戀他的親人，不願意到一處他不希望去的陌生的地方的緣故。

從這張作品中，我們恰得到一個體會：街頭照片，並不是指那些殘缺拉雜或不純熟的東西，而是題材廣泛，不乏佳作的。只要我們善於觀察，善於發掘，加上純熟的影技，敏捷的思維，那麼，通過我們的攝影機，便可以把人生百態，用藝術的手法加以提煉，拍成佳作。

小觀衆　吳夏

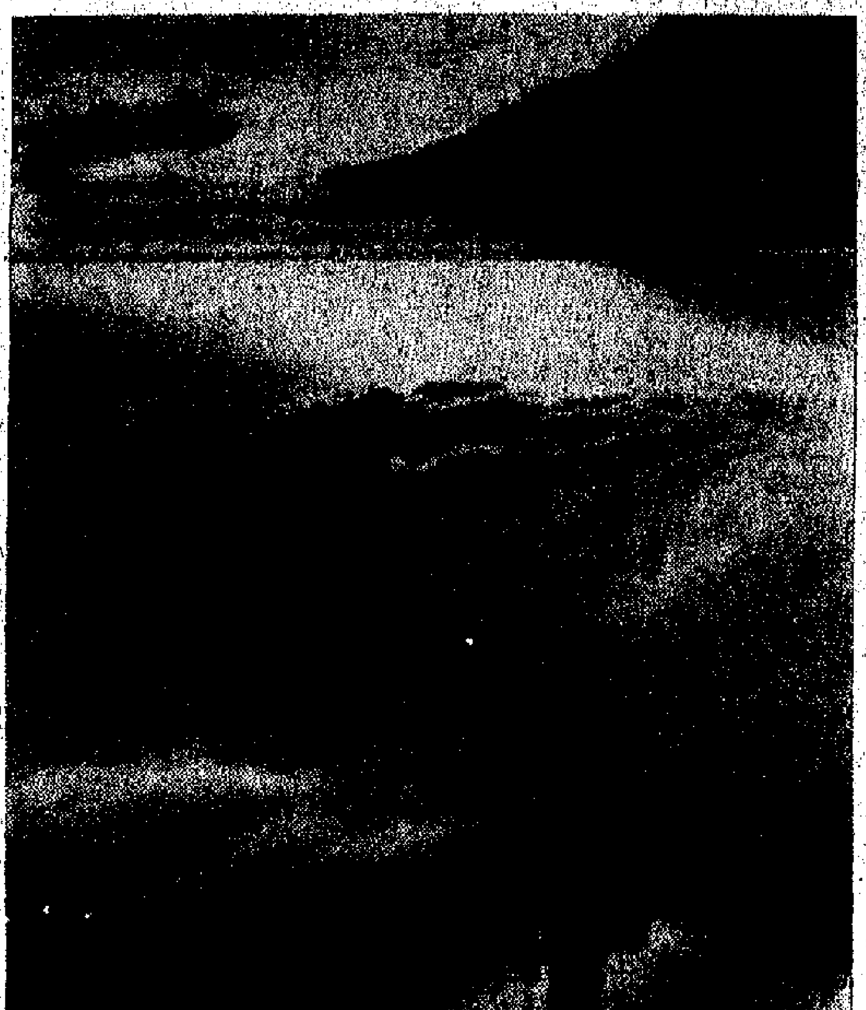

風捲殘雲　德華

# 簡·覆·影·友

墨

樹才影友：關於調配藥液的用水問題，據所知，目前大多數影友調配藥液（包括黑白及彩色冲洗液），都是直接採用自來水。所謂直接採用自來水，指的是直接由水喉放出的清水，不加煮沸或過濾，以及其他藥物的處理等。這種方法，只能算是權宜的辦法，也為了經濟簡便的原則，本來不是最佳的辦法。不過，這樣用自來水調配，就算不大合規格，但缺點還不怎麼顯著而已。要知道一般日常食水之所以不怎麼適合作為配藥用水，是因為本港的食水一般均為雨水，經過引水道帶入水塘，其中，泥土、石灘與水混和，發生一些化學變化，使得雨水含有不少雜質，雖經過濾，還是含有雜質的。尤其，是港英硬要鹹水加鹹，水質更差，這些雜質約包括以下幾種，即石灰、氯化鐵、氯氣、二氧化碳和氧氣、灰和氯化鎂等。其中石灰和氯化鎂可使藥液變成混濁，而氧氣則加速藥液氧化，逐漸喪失顯影效能。要排除這些雜質，可把清水過濾，過濾後再煮沸，這些雜質便大部份成為沉澱物被隔除，氣體雜質則化汽消除去了。用煮沸過濾後的清水調配藥液便得。當然也有用蒸餾水配藥的，但這不合經濟原則，除非配方中指定要用蒸餾水的，又作別論。

又來函詢問為什麼配藥時，清水的溫度也有規定，而且一般是和暖溫水。關於這個問題，是值得一談的。我們知道，藥物溶於水中，大多數是溶化現象，是屬於分子擴散（分子運動）問題，根據分子運動原理，溫度高時，分子運動加速，溫度低時分子運動速度減緩。有些藥品，溫度太低時，簡直不溶於水中（其實也有一部份溶解，不過溶解過程很緩慢而已），為了加速藥品溶解，故常用溫水。只是溫暖的水就可以了，溫度太高的熱水，是不適合的，因為會加速氧化的作用之故。

英才影友：顯影8米厘電影片，可用以下配方冲藥：㊀美刀四．五公分、亞硫酸鈉乾粉八十五公分、碳酸鈉乾粉一公分、溴化鉀〇．五公分，將各藥溶於七五〇公撮（CC）清水中，然後再加清水至一千CC。在攝氏十八度時，顯影十六至二十分鐘。每顯影八至十公尺菲林後，可加入五十CC百分之二十的碳酸鈉溶液，同時以新鮮顯影液補充所消耗的藥力。

力行影友：拍夜景常有礙眼的光斑（或光暈）產生，不明其理，為何其他影友的夜景作品又沒有這種缺點。照片產生光斑（光暈）的原因很多。除了在拍攝時注意避免近處路燈的光線直接射入鏡頭外，還應注意曝光時間不可太長，相機鏡頭的選擇，也有很大關係。因為夜景攝影場合，燈較（路燈）必定很多，燈光從不同角度射入鏡頭，造成光源折射現象，由此而產生光斑，破壞畫面的簡潔。鏡頭彎曲率（鏡外一片玻璃的曲面）越大，產生光斑的可能也越大，而一般廣角鏡由於它的曲率太大，對於產生光斑，可說是很難避免的。所以最好不要用三十五米厘內廣角鏡拍攝，[illegible]

隨行（作品評介）（英）斐查

曬穀場上　張焯

# 漫談黑白攝影

（·施雲·）

攝影，作為藝術作品的一種表現形式，經過一段不短的發展過程，和無數攝影家的努力，終而以它獨有的、與衆不同的面貌跟社會人士相見了。

攝影之所以表現事物，無遺事件的快速性，和確實性和真實性而言，是任何藝術作品所難與比擬的，若以表現物件、人物，就色的色澤與層次、逼真和纖細而言，也是其他藝術的表現形式望塵莫及的。

打從發現「小孔成像」的現象開始，以至發展早期的感光材料，其間經歷了許多技術性的研究，化學家和攝影人士的實驗，到了今天，攝影器材日新月異，感光材料日益精良，提供廣大的攝影人士在製作和拍攝上的許多方便，去獲得更加精良、更優美的畫面。今天，人們不必因為攝影機和感光材料的限制，不必困在影室之內，在現實社會中，甚至遠了一具簡單的攝影機，也可以拍到社會上許多感人肺腑、引人欣賞的好作品來。在技術上的審點習，攝影術被廣泛利用在解決研究技術性問題，幫助生產建設，科學、醫學的研究上，有着不可忽視的貢獻。在廣大的、社會人士的日常生活中，攝影，到了今天，更成為每一個幸福家庭少不了的內容，在宴會、集會，日常生活，假日郊遊等各方面，佔有比較重要的地位。

每個人都可以拿起攝影機，拍攝你所喜愛的東西。每個人都可以自己動手製作照片——只要你有興趣和需要。由於全自動攝影機的出現，甚至對攝影比較陌生或一知半解的人，也能夠獲得一張標準曝光的底片。攝影科學的進步，加上無疑使得愛好攝影的人大為增加。加上熱心人士的倡導，研究影藝的人士就會越來越多。通過攝影作品的畫面，不單可以及時報導事物的真相，而且可以幫助人們對事物的了解。攝影巨大的影響力，在過去的許多事實中均能體現出來。

那麼，是不是攝影器材及感光材料達到了今天的成就，是不是自動化攝影機的面世，人們就會輕易獲得一張出類拔萃的作品呢？這顯然不是這個意思。藝術作品除了有一定的技巧之外，還需要有一定的中心內容，從這中心內容中，體現出作者本人的構思、經營，更重要的，攝影作品是無聲的語言，從畫面上，可以表現作者的思想。我們研究攝影藝術，除了在技巧（技術）上要做好之外，還要在思想修養上下工夫。

這樣做，研究攝影，是應從多方面去接觸它，去掌握它。這樣，更有助於我們拍攝和製作上解決問題。

在這裏，筆者將就技術性方面和藝術性方面與各位共同研究。共同提高。

通過每一張攝影作品，能夠製作出來，供大家欣賞或刊印出來，都經過幾個必要的步驟，那就是㊀拍攝上的控制和掌握，㊁冲洗的掌握和處理，㊂放大的控制和加工，㊃其他特殊技術的改善，㊄裝裱。

以上的幾個環節，都足以影響到作品的成敗。其中尤以拍攝上的控制，更值得我們深入地去研究。